許可證審字第六十一號

廣州民國日報

社址廣州市光復中路七十九號

編輯部自動電話壹壹捌弍〇
經理部自動電話壹〇陸柒伍
有線電掛號柒捌弍伍
無線電掛號弍肆捌〇

第拾肆年　第肆〇伍弍號

今日出紙肆大張零售小洋伍分

總理遺囑

余致力國民革命凡四十年其目的在求中國之自由平等積四十年之經驗深知欲達到此目的必須喚起民衆及聯合世界上以平等待我之民族共同奮鬥現在革命尚未成功凡我同志務須依照余所著建國方略建國大綱三民主義及第一次全國代表大會宣言繼續努力以求貫徹最近主張開國民會議及廢除不平等條約尤須於最短期間促其實現是所至囑

本報價目(郵費在內)

	本市	國內 日本 朝鮮	外洋	香港 澳門
一月	一元二毫	一元四毫	四元五毫	三元
半年	六元二毫	七元八毫	二十六元	十八元
全年	十二元	十五元	五十二元	三十六元

今日新聞提要

近衛文麿兩辭組閣令(一張二版)　國聯決請意阿開談判(一張二版)

省執委會第六次會議(一張四版)　本省繼續裁苛捐雜稅(二張二版)

廣州大埔公會董事會通告

本會現定由一月五日起至一十日止為新舊會員登記期間凡我旅省同鄉務祈按照下列時間地點踴躍到會登記為荷

登記時間：每日上午八時起至下午八時止　地點：文德路三十五號樓下本會辦公室

新華 中華 戲院

南粵影業公司

薛覺先 編導兼主角　全部粵語對白歌唱

薛覺先 唐雪卿 夫婦合演　三支新撰名曲 惜殘紅 嫁仔歌 愛的花

今天兩院同映 請速定座

全片精華歸納結局比前加倍出色

肖君郎 下集結局

(遠勝前集欲窺全豹必看下集)

唐雪卿洞房刺夫婿●薛覺先奏曲挽芳心！

昨天兩院擠擁欲免向隅請先留劵

下集結構生波因外因中幻有幻中生

(新華) 日 由十二點九 由兩點九　夜 由七點半 由九點半

(中華) 日 由十二點三 由兩點三　夜 由七點起 由九點起

續集演員 林妹妹 陳皮 馮顯洲 薛覺非

●人材更豐富 大口河 朱普泉 吳一冰 薛覺清 聯合主演

愈做愈熱烈！　全部十大巨本

●一九三六年最新典型歌舞片●

星光燦爛喜氣揚溢 炫耀天空籠罩大地

城開不夜！

●舞姿歌曲服裝人物簇簇皆新●

溫拿兄弟 萃盡全力 叢香搜艷 歌舞片霸

仲夏夜之夢要角 珍妙兒女士並與

柏奧勃靈 占士米路頓 珍尼芙露曼 法蘭麥曉 菲路李近

(六大明星會演)

金聲戲院 今日下午五點三起 公餘場影

斷腸花燭夜

安娜絲妲奇利谷巴合演聯美悲情鉅片

破全美四十八州紀錄！全片以純鐵與血鑄成！

剿匪大決戰

不入虎穴焉得虎子　其人之道還治其人

電影皇帝 李安奴 強烈明星 巴里摩　車士打 摩利士 雙星合演

美高梅警匪激戰名片

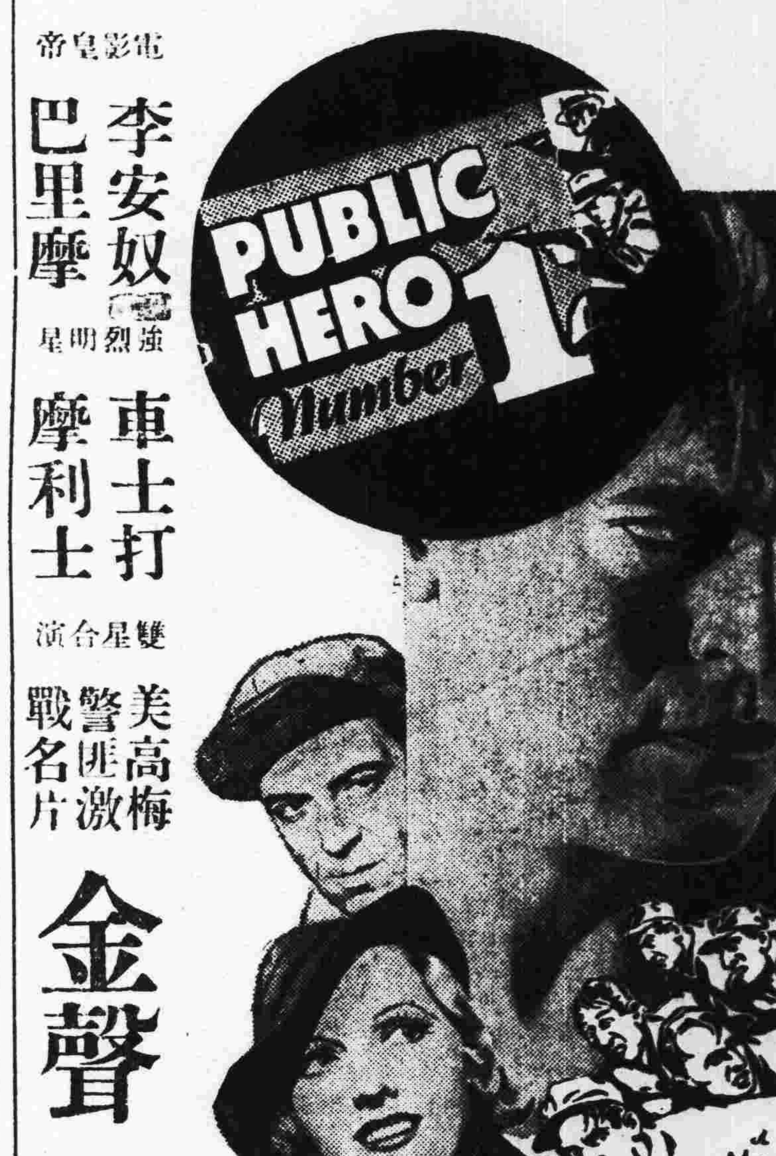

金聲 明天放影

廣東第一兵器製造廠招投建築啓事

本廠建築化驗室及梯恩梯製藥房兩座招商開投欲投承者請於本月四日起到南堤二馬路駐省採辦科取閱章程圖則(須繳圖則費一元)定於本月十日上午十時在採辦科當衆開投此啓

新華職業學校測量班

展期開課 本校現因各縣市府介紹學生來學其遠道學生未及即到茲展至三月二十日開課有志學子盍興乎來

校址廣州中華中路雲台里　校長余寧武(同仁)

立案 文德路 文德學校

升高初中日班 英數專科夜班 招男女生

開辦八載 成績卓著 教材充實 注重速成

新中會計學校

日夜招男女生 開辦多年 成績卓著

高級會計科 高級公務科 法政研究班 免費班

呈請教局發給証書介紹職業男女膳宿 校址永漢北路五十號

眼耳鼻喉專科醫師陳汝檢啓事

本醫師專門眼耳鼻喉科將廿載於原有地址因狹窄或殘舊不適於用經本月廿四日將原有文德路及潮音街醫所概行收束現遷大南路一六六至一六八號診療所照常診症親友賜教請移玉為荷

大南路一六六至一六八號診療所　電話一五四九九　衛生局核驗一式號

廣州市政府新電力廠籌備委員會展期招考電氣機械實習員廣告

本會為養成新電力廠適用之電氣及機械工程人員起見特招考電氣實習員四名機械實習員八名原定報名日期由二月廿八日起至三月八日止到市府合署二樓本會取閱章程報名茲改定三月十日檢驗體格三月十五日筆試此佈

第一軍司令部招標投承工程通告

為通告事本部現擬在韶州市建築兵房共十三座如有願意承辦此項工程者請於本月廿四日起至三月四日止到韶州市抗日路本軍駐韶辦事處取閱章程圖說並隨繳圖則費毫洋拾元(開投後不當選者憑據發還)限于三月五日正午十二時以前將標封投入本軍駐韶辦事處標箱內即於是日下午二時當衆開投特此通告

女醫師潘芳芬 專醫難孕婦女

潘芳芬女大醫師醫學精深久著聲譽尤長婦科治愈婦科各種疾病可使婦女正常孕育乃婦科專家之女醫師也特為介紹俾欲求子者知所問津焉

國民政府西南政務委員麥煥章介紹

醫址 太平北路二三九號 (電話)一六六六一

廣東省黨部換發證章啓事

本黨部新製長方懸掛形底藍地金邊金字證章一種上嵌青天白日下鐫中國國民黨廣東省黨部等字樣定於二月二十五日起換發所有以前發出之圓形十二角售證章一律作廢

國立中山大學開投強電流實驗室工程啓事

本校定期三月九日下午二時在石牌新校大禮堂開投強電流實驗室工程如有意投承者希攜備按圖銀五元前往庶務部領閱章則屆時到場競投可也

女醫師蘇儀貞

專醫婦女一切內病及小產月經遲延子宮位置異常月經困難等症兼有節制生育法及新文看護學一書出售　海味街廿八號　兼授日早晨十時至夜間十時均可

明天選影歌林比亞警匪劇戰鬥智唯一鉅片

虎窟英雄

神探怒目，提槍待發，賊黨伈頭！

智勇神探力戰梟雄　生擒盜魁　摩登小姐身入虎穴　垂餌狼口　風流偵探　為他職責　為救佳人　卒之破案　巧合姻緣

新國民 痴蝶情鶯

今天最後放映 溫拿偉大歌舞片 愛蓮鄧主演

銀壇的貴冑總集劇聯華公司百萬金圓的權威作品良艷緊張無上巨製！

合建絲 魯賓孫 麥基利　藝壇三大傑聯合主演

荊棘幽蘭

自由萬歲 晨空戰血 兩片之導演侯活鶴士最新的傑作

明天起映于 永漢

省執委會六次會議

博羅黨部新選九屆執監委准備案

省執委會昨(四)開第六次會議、出席委員林翼中、黃麟書、彭卓任、陸匡文、程辟金、黃玉明、溫仲琦、陳燦章、主席黃麟書、

報告事項

(一)宣讀第五次會議錄、(二)奉中央執行委員會有字第一一八號密令、爲發調整各省市黨部組織及作工方案、仰知照等因、(三)奉中央執行委員會忠字第三七九號訓令、飭知第四次常會通過修正黨國旗製造使用條例第九條、爲「凡商店住戶所懸之黨國旗一律以六號爲標準」、仰知照等因、(四)奉中央執行委員會處字第一六三〇三號忠字第一五八號通告、處分黨員案計共二十七起列表、仰知照等因、(五)奉中央執行委員會忠字第七一一號通告、關於恢復黨籍案九起、仰知照等因、(六)(七)畧、

討論事項、(一)常務委員提出、據組織科呈以博羅縣執委會呈報、該縣第十三次全縣代表大會、用甲項選舉法、選舉第九屆縣執監委員、選出吉蔚霞等三人爲執委、張欽桐等二人爲候補執委、朱伯高爲監委、陳梓如爲候補監委、附繳履歷、呈請備案、理合加具考語、請察核等情、候公決案、(決議)准備案、(二至四畧)

土肥原談華北問題

據謂冀察會不致脫離南京　然事實則日積極向此努力

(北平特約通訊)日關東軍司令部附土肥原、自長春返回平津後、對解決冀察交涉問題、進行頗爲積極、連日在平方與各當局會晤、時冀察政局明朗化之傳、震聞遐邇、然明朗化究何所指、極不明瞭、嗣經記者探悉、所謂明朗化者、係依據日方在華北進行之侵畧計劃、而有明朗化之開展之謂、換言之、彼之所謂明朗化、即我之恐怖化也、但明朗化將至若何程度、據目前形勢觀察、最近期間將不至開展至山東、更難及於山西與綏遠、目前祇有挾迫宋哲元、而使冀察兩省完全走上「自治」與「防共」之道、換言之、即逐漸脫離中央關係、而與關東軍發生特殊聯繫、此爲華北問題今後開展之路線、十七日一時土肥原在日大使館武官室偕仝井武官、接見歐美記者、暢談冀當前問題、吾人可於中窺測二眞情、土肥原對歐美記者所談之要點如次、

一、本土肥原自稱在平勾留三週、即行返長春復命、或將赴東京一行、二、外傳予被聘爲高等顧問說、不確、予僅以私人資格與華北當局談商華北問題、不過冀察政局確已聘請日人矢野純記與青木實爲專門顧問、協助冀察政委會辦理財政與外交事宜、三、冀察政委會工作頗爲進步、冀察平津之行政、已漸趨明朗化、前途甚可樂觀、四、予個人非「反對歐美主義」者、幷不作「亞洲是亞洲人之亞洲」之主張、亦不作此工作、但完全站在東方文化基礎上、努力東方人民之和平與快樂(五)、予此時在華北之行動、已獲得華北各當局之同情、與諒解、南京當局、將來或亦能諒解、去年三月間、予在南京曾與行政院長汪精衛長談、伊表示對予行動、有相當同情、惟予尙無機會與南京現任當局蔣介石晤談耳、華北日駐屯軍將增加事、予現未見本國此種公文、增加數目、尙未確知、但據個人揣測、不致增加太多、增兵目的在保護日僑而非爲侵略華北土地、因華北日僑、日有增加、故有此需要、六、外人時有華北是否將脫離南京中央政府而完全獨立之疑問、此事予不代表華北當局答覆、但據個人觀察、冀察政委會決不致脫離南京中央政府、七、有人詢及河北省部及綏遠已發現共黨活動、日方是否將協力華北當局肅清共黨、此則視事實變情形而定、如事態日漸嚴重化、華北日軍當局、爲自身責任計、當然出此、(日軍之欲唆使僞軍李守信控制張家口、與在天津增加駐軍、對華北當局之解釋、即爲防共)八、關於滿蒙邊境俄滿衝突問題、近日事態雖所嚴重、但相信蘇俄北無侵入滿洲之意、故預計事態不致再進一步嚴重化、惟俄「滿」國境、必須劃分清楚、與此有性質的似之內蒙與察省疆界、亦有同樣需要、九、劉桂堂之南竄、與日方無關係、因日方對彼無所需要、李守信與「滿」方亦無關係、李爲蒙古人、現受德王指揮、至進攻綏東事、未有所聞、但此亦與「滿」方無關、因係內蒙自己之問題也、十、外報傳二月一日溥儀將來平說、不致實現、平中人士、大可安心云、

土肥原雖云冀察政會將不致脫離中央關係、但事實上則積極向此努力、單就財政一項而言、冀察平津財政收入、除關稅一項仍未解決外、其餘鹽稅、煙酒印花統稅等已不解往京、關稅一項因除九百萬已作外債抵押、餘多爲內債担保之用、近中央發行復興統一公債、又定將天津關稅作抵押、雷嗣尙前晉京謁財孔、即商請將此項公債撥一部用於華北、聞未得中央許可、此間經濟委員會日前開會、討論再向中央作一次商請、若不蒙邀准、冀察政會即將在華北以天津關稅作担保、發行復興華北公債、以此一點而言、獨立自主之說已有實現之趨勢、

關於日本將在天津增加駐軍事、日本駐屯軍司令部前派池田大佐返國向日軍中央部商請、現已畢返津、據談關於駐屯軍擴充辦法、現已商定、決增加一個旅團、較原駐屯軍三千數目、增加二倍乃以上、以後在津計有常駐軍七千以上、大概三月底可實現、同時聞亦將在津屯駐空軍與海軍、津日機場去歲早已擴大、能容飛機五六十架、今後將常在津停留飛機十餘架、關於海軍、前旅順要塞司令和田來平津、即係商洽與日空軍聯絡問題、現已在津覓定日界伏見街十二號爲日海軍辦事處、聞將從事修築大沽塘沽港、並疏濬白河、使吃水一千米以深之軍艦能駛至天津、並擬常在津停泊軍艦數隻、查日軍意、似將以武力執行其侵略華北計劃、然則土肥原之談話、究不能使吾人予以確信也、

流氓亦有會議乎

在倫敦開國際會議

(四日倫敦電)明年八月、此間將舉行奇異會議、該會議爲世界流氓會議、世界各國各地流氓將派代表赴倫敦參加、聞在美流氓、頗有勢力組織、并極俠義、該會議原擬在巴黎舉行、最後改在倫敦舉行、

中國藝展會閉幕　郭大使歡宴惜別

(四日倫敦電)路透息、駐英中國大使郭泰祺、今日在柏靈頓美術陳列館宴客、爲中國藝術展覽會餞別、來賓有各國大使及英政府各要人、麥唐納、斯蘭德爵士夫婦、士丹合浦爵士夫婦、李頓爵士夫婦、夏里佛氏夫婦、哈甫琛夫婦、張伯倫爵士夫婦、德力張爵士夫婦、及新任駐華英大使許格遜夫婦、倫敦華僑商界及金融界巨子、亦被邀作陪、英國一般人對中國藝展會閉幕、頗爲惆悵、查該會自開幕以來、計到會參觀者廿七萬五千餘人、閉幕之日、異常擠擁、人山人海、爭看古物云、

調查縣公務員軍訓狀況

以便擬議劃一軍訓辦法

軍訓辦公廳

省會各機關公務員軍訓辦公廳、實行擴大組織、以便兼辦全省各縣市機關公務員軍事訓練、已奉政務委員會核准辦理、開始日期、一俟奉到明令後、即可分令各縣遵照、現該辦公廳爲利便指揮各事起見、對各縣市行文、已改用廣東省黨政機關公務員軍事訓練辦公廳名銜、以明系統、並爲事先明瞭各縣市公務員實施軍訓內容、以憑規劃進行一切計、昨特分電各區綏靖委員公署詳查一切、電云、急、本省各區綏靖公署鑒、本辦公廳於廿五日奉政委會令兼辦本省各縣市黨政機關軍訓事宜、近來收到各縣市呈報實施軍訓文件、致其訓練期限實施計劃等、至不齊一、本辦公廳又無案可稽、茲有疑問數端、(一)黨政人員同時訓練、抑分期訓練、(二)受訓人員、如公安分局等機關分處、四鄉是否分班訓練、抑分期訓練、(三)訓練進度計劃等、由綏署規定抑由各縣自行規定、(四)報到軍訓結果、尙否繼續辦理中、(五)各區現定之軍訓計劃方案如何、特此電達、希即查復、以便統籌辦理云云、各區綏靖署日內即可分別將以上各點電復查照、屆時軍訓辦公廳、根據各區報告、擬議劃一全省公務員軍事訓練辦法、呈報政務會核定、通飭各縣遵照施行、

中大附中着手辦交代

新校陳兼校長　有九日就職訊

西南政務委員會於前(三)日開第一三三次政務會議時、議決、國立中山大學毋庸兼辦附屬學校、所有附屬中學、小學幼稚園等、概撥歸省辦、各情已見昨報、頃查該案通過後、西南政委會即擬令中山大學校長鄒魯知照、並轉飭各附校趕辦交代、以便新任接收、當局已決定將該附校改名爲「廣東省立模範中學」並推陳總司令兼任校長、俾資澈底整頓、養成學生紀律化、以爲全省中學之楷模、查中大附中主任居勵今昨已分飭所屬教務處主任陳東榮總務處主任鄧漢藻、由昨(四)日起趕辦交代事宜、并限五日內辦理完竣、聞兼模範中學校長陳濟棠、有於下星期一(九日)到校接收訊、

春分祀孔聖

民教兩廳積極籌備

本月廿一日爲春分祭祀孔聖辰之期、本省當局、定是日昧爽、在文明路廣府學宮舉行祀典、關于籌備事宜、已由民教兩廳會同派員辦理、屆時由林主席雲陔任正獻官、東倍西倍東哲西哲四分獻官、則由林翼中區芳浦何啓澧黃麟書四廳長分任、東廡西廡分獻官則由金委員曾澄劉市長紀文充任、崇聖祠正獻官由省參議會議長林國佩充任、糾儀官由公安局長何犖充任、所有省市政府省市黨部各委員、暨薦任以上官員法院各庭長、均爲陪祀官、衣大禮服或常禮服參加祭禮、

陳總司令籌設實業學校

校址在花縣芙蓉嶂　教廳着手草擬章程

一集團軍總司令陳濟棠、爲培植實業人材、決定在花縣芙蓉障籌設實業學校一所、由教育廳代爲計劃、已派員前往測勘校址、着手草擬組織章程、俟一切計劃決定後、即行建築、遲在八月間便可實現、

僑會派定僑務處主任

汕頭鄭禹萱　江門陳任一　海口何平吾

廣東僑務委員會昨開第廿二次會議、(甲)報告事項、(一)奉廣東省政府民字第四七五號指令、爲擬設汕頭海口江門三處僑務處、幷擬將汕頭出口護照、改歸汕頭僑務處發給、附繳該三處僑務處組織章程及預算書案、經本府第六屆委員會第四六七次會議、議決照辦、預算交廣東財政廳審查紀錄在案、除呈報並分令外、仰即知照、(二)准廣東民政廳轉來中國國民黨駐暹羅總支部整理委員會函、暹細奴被汕頭公安局拘禁事、經函汕頭公安局查照辦理、(三)救濟事務處簽呈、上週結存失業歸僑三十四名、本週收容四名、除遣送外、現尙結存四名、(乙)討論事項、(一)出席委員提議、派鄭禹萱爲汕頭僑務處主任、陳任一爲江門僑務處主任、何平吾爲海口僑務處主任、

日本法西斯團體的陣容

日本的法西斯主義、在昭和六年秋至七年的過程中、可以稱爲全盛期、前途似乎正方興未艾、却不知道到了昭和八年度、又漸漸地衰頹起來了、同年七月間、爲了神兵隊事件的發生、生產黨固然受到一極大的打擊、但是社會主義轉向派的陣營、也同時宣告破裂、做這導火線的、就是國社黨黨務長赤松、他又從國家社會主義轉到了日本精神主義去、於是赤松在黨內久積着的鬱氣、也得以發洩、而和赤松同一派別的、也不得不通告脫離、恰巧和這事件前後相輝映的、那便是平野力三和其同一系統的脫離皇道會、到後來、生產黨本部、畢竟表明了日本精神主義、取消遞友同志會、至於日本勞働同盟中的國家社會主義派也起了分裂、支持黨本部的、只剩下那(日本勞動同盟)的日本主義派(日本產業軍)在昭和九年的大會中、又通過改稱爲愛國政治同盟、到如今已經奄奄一息了、另外一方面、失去了日本產業軍一派的日本勞動同盟、和石川氏的國家社會主義學盟相携手、自從昭和九年以來、雖是步步向着樹立國家社會主義新黨的目標前進、可是爲了黨首問題、却又內鬨起來、於是石川氏的日本國家社會黨、便結合了另一個團體、推松谷與二郎爲黨首、組織起勞動日本黨來、然而沒有半年、勞働同盟的關東派和全勞、關西派和總同盟、互訂了合同、因此在實際上所謂勞動日本黨者、不過是個有名無實的團體而已、從這事實上觀察起來、日本的社會主義轉向派、已到了窮途末路、同時原有的日本改造派也一蹶不振了、到了去年、爲了五一五事件而入獄之大川博士、期滿釋放、而期待着大川氏出獄後活動的神武會、不幸也相告夭折、再像新日本國民同盟、在去年六月以來、最高幹部間發生了內鬨、甚至於有幾個被罰除名處分、反幹部派呢、又組織的了革成會、兩相分裂、勢力使也漸漸地衰弱了、

在這種紛亂的狀態中、最使人注目的、便是轉向於日本主義的事實、同時愛國同盟、新日本海員合作的創立、豐川鐵道和川崎汽船的爭議等等、這都是他們向着經濟鬥爭途上邁進的狀態、總之、日本法西斯運動、眼前是默默無聲了、不過、一般社會主義者、並不引以爲樂觀、因爲在政治上還有極大的勢力、

日本這次少壯軍人發動的大政變、是否日本法西斯運動的反映、事變的結果、是否有利於日本法西斯運動的進行、姑不深論、但是事變的經過、顯然有法西斯的色彩、這是值得我們注意的、茲特將日本法西斯團體、分述於後、

大日本生產黨　生產黨以內田良平的黑龍會爲中心點、昭和六年六月、才結成正式的政黨、是日本國家主義派最初的大同團結、參加團體、有黑龍會、日本國民黨等十六個小團體、自從昭和七年一月間、津久井龍雄一派的愛國急進黨參加以來、更充分地顯示着進展的順利、綱領和策略上、也加深了一層國家社會主義的色彩、不過在昭和八年七月間、因了神兵隊的事件、受一次大打擊、非但奪去了鈴木善一和其他的中堅鬥士、就是表示過採取直接行動的津久井龍雄和三宮維信兩人、也受到除名的處分、失去了許多有能力的幹部人員、自此以後、黨裏的活動、漸趨消極、總裁內田良平又不能用緊急手段來統制、幹部間的對立、也漸漸激烈化了、現在拿大阪的陸軍勞動合作社來充作支持團體、掛了個有名無實的支持勞動合作社的招牌、其實在勞動者農民之間、握不到絲毫權力、

神武會　北斗俱樂部神武會是日本法西斯運動最有力的脚色、由行地社的大川周明博士、在昭和七年二月間、趁着總選舉的機會、而一手創立的、以菊池武夫中將、實業家石原廣一郎、前關東軍參謀山本大作大佐等爲中心、目標是在打倒財閥、排擊既成政黨、但其中心勢力、是屬於國家主義的改造運動　自從五一五事件發生後、突然失去了大川會長、於是一蹶不振、到大川出獄後、預先宣稱在今年的二月中要解散了、這樣、日本大衆黨的政治團體神武會、雖巳夭折、然目前正用思想團體名義、來結成北斗俱樂部、以期再舉、

新日本國民同盟　在昭和六年十一月間、由下中彌一郎、佐佐井一晁和滿川龜太郎等所組織、它的前身便是經濟研究會、而廿七年五月間結黨的、最初的委員長是下中氏、其後便是佐佐井委員長、和神田兵三、野本義松共稱爲三頭政治、可是在去年野本和神田佐佐井之間、起了內鬨、革正會的一派就分裂、現在掌握着北陸近畿、以及東京方面小市民間的組織、東京交通機關和遞信機關從業員等的聯盟會、都是其中的主要份子、

皇道會　皇道會是在鄉軍人會中反資本主義份子、反既成政黨份子和農民合作社份子所結合成的、平野力三的日本農民合作社、是主要份子之一、昭和八年四月間、宣告成立、指揮者便是黑澤少將和平野力三等、他們的標幟、是撲滅共產主義、澈底皇道政治、佔據了農民運動的地盤、而獲得了大衆的注目、最近因爲有產業合作運動的勢力、將影響政局、所以他們格外積極推進他們的會務、

明倫會　明倫會是高級在鄉軍人和一部分產業資本家相結合成的團體、與其說它是法西斯團體、倒不如稱它爲既成政黨來得適合、該會總裁是田中國重大將、幹部完全是將軍級的在鄉軍人、或官僚貴族等、其他像石原產業會的石原廣一郎、和播磨汽船會社松尾忠二郎兩個大資本家、也加入在內、

國民協會　這會是脫離日本國家社會黨的赤松一派、和那時候被生產黨所除名的津久井龍雄一派所合作成的團體、起初不過是思想團體、本年三月間、改組爲政治團體、參加的有倉田百三等、

大日本國家社會黨　該黨是石川準十郎別府峻介等的國家社會主義學盟爲中心、在昭和九年創立的、是日本純正的國家主義黨、有學生階級的若干支持者、且組織有日本勞動合作協議會、但黨員還不滿數百、

愛國政治同盟　愛國政治同盟的前身、就是上面所說過的那一再分裂的日本國家社會黨、他們雖然用日本產業軍來支持勞動合作、可是實在的力量不很明白、最近由指導者小池四郎等、開始在高唱着、「議會進出論」、

統一那些互相分裂的法西斯小黨的機關、便是國體擁護聯合會、愛國運動一致協會、這兩個機關、在去年十二月間方成立、由生產黨、北斗俱樂部、皇道會、國民協會、新日本國內革正會、和其他青年門士所組織成的維新青年俱樂部、合成社會人士都很注意着、他們的目的、是在統一日本主義的理論、所以和議會進出論派以及前衞組織論派、是在互相對立的地位、最後、我們最應當注意的、就是愛國勞動合作社的動向、因爲這種合作社、全部約有七萬左右、對於日本法西斯動運的前途、或許有存亡的關係呢、

黃埔土地登記已完全辦竣

登記處已結束

治河委員會前以黃埔商港區域、業經呈奉國府核定、爲利便開港進行計、特將該港區域範圍以內土地先行登記、以備將來收用、當經該會呈奉西南政委會核准、會同廣東建設廳及廣州市政府組織黃埔土地登記處、將黃埔商港區域內之土地劃分爲十八區、依法登記、辦理年餘、已將全區土地次第登記完竣、該處當以任務告畢、昨特停止工作、宣告結束、該處結束後、所有一切公文檔案、則移交治河會接管、至已登記之業戶、如仍未領得登記証者、可轉向治河會申請具領云、

文昌縣易長

李藻興調省　何治偉繼任

民政廳消息、文昌縣長李藻興調省、另有任用、遺缺以前任汕頭市公安局長何治偉代理、已呈奉省府核准照委、至更調潮陽茂名潮安三縣縣長、民廳昨巳電茂名縣長繆任仁、先往潮陽接事、至潮陽縣長陸桂芳、則俟交卸完畢、來省請示後、方往潮安接任、潮安縣長李慧周、則俟交卸後即赴茂名縣接事、至新任汕頭市長陳同昶、已由順德縣抵省、日間即赴汕頭接任、該市舊任市長李源和、俟交卸後、即赴順德縣接仕縣長、

地政學會舉行第三屆年會

四月四日至七日　在浙江杭州舉行

中國地政學會、自成立迄今、四載有餘、現在團體會員、普通會員及讀者會員頗多、本年第三屆年會、聞已決定於國歷四月四日起至七日止在杭州舉行、所討論範圍爲「租佃問題」及「航空測量與人工測量」二問題、並注重普通會員之研究報告、及團體會員辦理土地行政情況報告、除團體會員均于時專派代表出席報告外、其普通會員研究報告、聞已有黃通先生之「民生史觀與土地政策」李慶麐先生之「中國粮食問題與土地問題」祝平先生之「計劃經濟中之土地問題」洪瑞堅先生之「安徽租佃制度」萬國鼎先生之「浙江之田賦整理」等、其他會員之正在準備報告中者、尙屬不少云、

本年內舉辦各縣人事登記

刻已陸續開辦

本省於去年舉行人口總調查後、各縣均經遵照辦理、並由民廳迭次催促將各種表式查塡具報、以憑統計、直至現在、依照規定調查手續、將人口調查表式彙呈民廳覆核完竣者計有三十餘縣、其已依照規定手續、而祇具繳　部份表式者、亦有三十餘縣、未繳者約二十餘縣市、現經陸續具繳、將可相繼繳齊、各縣辦理人口調查完竣後、即舉辦人事登記、此事已列入第一期施政計劃中、徒以辦理人口調查、過於繁緒、各縣亦有種種困難情形、故迄今尙未辦竣、對於人事登記一項、雖經民廳規劃就緒、尙未有積極之進行、祇由各縣辦理人口調查完竣後、即計劃實施、民廳決於本年內、將人事登記一項、推行各縣、俾整理戶籍有所根據、而縣屬人民出生死亡數率、亦可隨時攷核、刻下各縣之已辦人事登記者、約十餘縣、其餘在陸續進行中、鶴山豐順等縣、亦經規劃就緒、日內開辦、又關於保甲事宜、與人口調查及人事登記事項、互有聯絡關係、各縣之未完成者、亦經趕速進行、

省府令招待兩廣實業團

該團明日抵港　七日由港來省

上海中華工業聯合會、組兩廣實業考察團南來考察、昨(四)日由滬乘美郵船佛遜總統號起程、約明(六)日即可抵港、七日由港乘廣九車上省、廣州市商會得該團南來消息、決派員赴港迎迓、省府昨亦令市府妥爲招待云、現准上海市政府感電開、案據中華工業總聯合會函、呈爲組織兩廣實業考察團、參加團員、均屬本市國貨工廠高級職員、計有蔡聲白等二十餘人、決定三月四日乘美郵信佛遜總統號、由滬起程、六日抵港、改搭火車赴廣州、請予轉電兩廣當局、以昭鄭重等情、除分電外、相應電達、即希察照、爲荷、等由准此、查此案前接中華工業總聯合會有電、經飭由本府秘書處函省營產物經理處招待在案、茲准前由、除分行外、合行令仰該市長即便知照云云、

廣州　交通銀行

信託部

信託存款

會計獨立　帳目公開

普通信託存款
1 五十元以上即可存入
2 存滿一年七天前通知　隨時可提
3 專款運用保本分紅

特約信託存款
1 五千元以上即可委託運用
2 期限與運用範圍由存戶指定
3 訂定特約單獨運用

行址　太平南路卅一號
電話　一六四三九　一六三六四　一五四四一
總行　上海漢口路外灘十四號
香港分行　香港雪廠街五號
印有詳章承索即奉

南關戲院

最後放映

派拉蒙滑稽招笑空前大笑片

做女婿的煩惱

唯一笑星 菲路士 滑稽傑作

請全市新女婿或準女婿集中南關來，一看本片，即可避免做々婿的煩惱！

明天映派拉蒙香艷片

浪漫情調 迷醉歌舞 豪俠行徑

惠愛中路

中華國貨公司

大減價展期十天

(二月廿九日起)

上海實用科學社

雙用保險門鎖

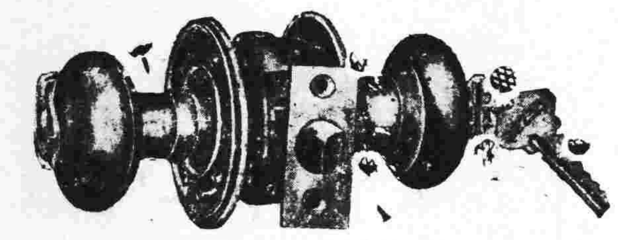

本公司獨家經理

雙用保險門鎖，凡門之厚度在一吋半至二吋，概可裝用。門內啓閉，以手執上之箭頭轉動爲準，若門內手執上箭頭撥在鎖閉方向，則門外須用鎖匙方得開啓，用法便利簡單，式樣玲瓏美觀，一經使用立即可知，至於鎖之機件，係經過高深研究而發明，有八千二百三十一種不同之變化。欲配相同鑰匙，實非易事。其內外另件之製造方法，及用料，均係屢試而後採製，鑰匙及重要彈簧，彈子，均屬不銹鋼製成，既免日久生銹，又復堅固耐用，尤爲本鎖之特色。

中華國貨股份有限公司召集股東年會通告

茲定於三月二十九日(星期日)下午二時在永漢北路本公司三樓舉行股東常會除專函送達外特再通告　董事會啓

明珠戲院今日映

此片在紐約連影七星期昨日雖寒雨本院各場滿座

幾度山恩仇記主角 羅拔當納 空前榮譽鉅製

空前浩大 宏偉無匹 有德俄作 風榮譽大 名畫

國防大秘密

槍彈橫飛……險極　送暖噓寒……艷極　聖經救命……奇極　奉贈精美特刊

黃柳霜女士稱道此片不置足見實至名歸名不虛傳

派拉蒙特製空前血戰偉大名畫

戰地英魂

(注意)(本月十九)(放映)

英擴軍計劃發表後

美將步英後塵增建戰艦

日對英計劃極注意惟未表露意見

(四日東京電)路透息、日海軍中一般人、對英國實行重置軍備、明年實行建築主力戰艦兩艘、及增加巡洋艦至七十艘之數、幷增加其他戰艦及飛機、異常注意、但官方尚無何種表示、

(三日華盛頓電)路透息、此間負責方面像料、美國將步英國後塵、於一九三七年建造戰艦兩艘、英國白皮書所發表之軍備擴充案、幷未引起任何驚異、惟當局尚未加以評論、消息靈通觀察家之意見、美國大約須俟倫敦海軍會議結果已明後、制定造艦新程序、

◇英白皮書內容◇

(三日倫敦電)路透息、關于政府國防計劃之白皮書、三日晨發表、宣布設防事業、大爲擴充、原文長萬言、縷述海陸空三軍增發與改善各點、茲述其大概如下、(一)一九三七年造主力艦兩艘、(二)繼續將老舊戰艦、加以改革、(三)增置巡艦至七十艘、(四)陸續補換驅逐艦與潛艇、(五)照現有辦法、續造砲船與大小軍艦、(六)擴張艦隊中空軍設備、(七)大增第一道防線之飛機、而空軍人員亦隨之俱增、(八)一九三七年三月前、海軍將士增多六千八、(九)新增步兵四營、(十)整頓現有陸軍編制、(十一)野戰砲之供以最新式之器械、(十二)國內外設防設備、完全改新、(十三)倫敦東南之防空設備、重行整頓、以期掩護英國中央與北部之重要實業區、(十四)編製空軍新輔助隊四家、以便與領土軍合作、(十五)增置海軍第一道防線之空軍飛機、至千七百十五架、而艦隊之空軍、不在其內、(十六)擴充或倍增政府軍火製造廠、白皮書謂目前難題、與戰中英國所遇者、實際不同、今日爲承平時、吾人須在有限的期中、實行國防計劃、而此計劃對于某種工業與某種工人需求極多、而對於尋常貿易、又不欲加以妨礙、此非有極審愼之組織、及實業界與工會雙方領袖之懇切合作、不爲功、白皮書謂、因歷史上地位關係、近來歷屆政府、對於國防經費、皆主張從緩、蓋欲予最好機會、以謀新國際秩序之發展、而避免此種經費也、吾人在世界現狀中、誠無他種辦法、惟有重行考量吾人國防、而準備必要工具、不獨可保障本身以防侵略、並可使吾人以共同行動、實施吾人國際義務、是以政府對於海陸空三軍之現有狀況、曾作歷時頗久範圍頗廣之研究、今所提出之辦法、不過代表目前環境中、吾人認爲必要者而已、白皮書又言、他國軍隊能以安然集中於距英國不遠的地點之情形、謂吾人有普及全球之責任、故軍力集中一處爲不可能、意阿戰爭、及吾人行爲之歷史、已表示世界各國、在短少時期中所需於吾人防禦力量者、爲何如矣、吾人先必有應付其需要之充分準備、而後始可應其需要、而此準備之範圍、又必須酌視許多外國軍備之繼續增加而定云、

共匪竄陝訊

汾城美教士傳失踪

(四日北平電)路透息、共匪由陝竄進、繼續猖獗、危及外人教會、汾城

滬市財政

負債四百萬

新局長談整頓計劃

(四日上海電)新任滬市財局長徐桴語人、本市財政、負債約四百餘萬、困難甚多、整理計劃、當以平衡收支爲最首步辦法、然後再談第二步增加稅收、本人因兄尚兼任閩財政特派專員、及閩全省合作委會委長、諸待結束、而該會貸給各縣農款、達一百五十萬元、猶須商構府緩辦法、故定下週、赴閩一行、然後返滬晋京請示、須下月始能就職、

兩年來

川公債遞八千萬

中行收換地鈔百萬

(四日南京電)中央於去年爲督促川省剿匪、辦理善後建設事業、及整理債務、曾發行廿四年善後公債七千萬元、現因川剿匪軍事需款仍殷、故孔財長又提請政院、發行廿五年川善後公債一千五百萬元、業經政會通過、已送中政會核定、又渝中央分行收換地鈔、據報共收一百零九萬餘、已宣告截止收換、

林主席

聽冀察政情報告

(四日南京電)林主席四日下午四時、在府接見石敬亭、聞石對冀察政也、有所報告、幷經主席慰勉有加、歷半小時許、始辭出、

冀察經委會職責

(四日北平電)冀察經委會職責、修改如下、(一)各項經濟事業及財政稅收機關之監督整理、(二)各項經濟法規之制定審核、(三)各項經濟問題之研究、(四)各項經濟狀況之調查統計、(五)各項經濟建議之審核、(六)各項經濟計劃之擬議、(七)冀察政會交議事項、

吳鼎昌展期返京

訪宋詢冀察近況

(四日北平電)吳鼎昌原定四日晨飛京、嗣因事遲一二日、始能南返、吳四日午十一時訪宋、詢冀察近況、幷對實業方面有所商洽、宋即午款宴、邀秦德純等作陪、晚六時銀行界宴吳、

派軍艦慰問僑胞

滬請艦內陳列國貨

(四日南京電)五全會曾通過派艦慰問僑胞、滬國貨會請於艦內陳列國貨、以資宣傳、實部已咨僑委會辦理、

津馬子一案

法院仍調查證據

續接各方控訴函

(四日天津電)騙犯馬子一、解法院後、四日由地檢處開庭偵訊、馬供行騙經過甚詳、法院仍在向各方調查證據中、俟提起公訴、又津市府據騎兵第一師平辦公處函、以馬子一曾以馬子洲名義、騙去旅長韓世功一千元、用與薩佛名義、騙去馬子香二千元、又騙旅長馬子壯一千元、請予追究、市府已函法院、併案辦理、

交行總理

將來粵考察經濟

(四日南京電)財界息、交行總理唐壽民、奉財孔囑託、前往粵桂攷察經濟財政、孔已函爲介紹、唐俟病愈、即首途、又滬銀行公會主席兼上海銀行總理陳光甫、定九日偕經濟學者攜季高赴英美攷察、其目的在調查美英兩國銀行制度、與經濟設施、以爲我國復興經濟參攷、

强制執行法草案

立院擬一月內草定

(四日南京電)立院民委會四日開會討論强制執行法案、結果已議定、自即日起、每週開會五次、預定一月內起草竣事、該法編制、擬分總則、動用執行、不動用執行、其他之執行假扣押假處分之執行、及附則六章、

擴大慶祝兒童節

開展覽會廣播演說

(四日南京電)全國兒童年實施會以兒童節期近、定七日開全體委會、討論擴大慶祝、於是日在京開幕之兒童教育玩具展覽籌備處、除請國府主席政院長向全國人民廣播演說外、全國各地均舉行慶祝、具體辦法大綱、該會已規定、共十六項、

(四日南京電)全國兒童年實施會、定五月在滬、舉行全國兒童繪畫展覽會、擬定徵集出品細則及要點、教部四日特通令各省市遵辦、

地質所派員

調查川浙贛礦產

(四日南京電)地質調查所、擬于本年春夏間、派員調查川浙贛皖豫滇黔等省礦產、已派定人員、即可出發、

西寧省

黨部特派員就職

(二日西寧電)本省省黨部新任特派員李天民、馬紹武、二日在省黨部宣誓就職、屆時中監委馬麟、蒞場監誓、到場觀禮者、有軍長馬步芳、及各機關各學校各團體、及兩省童子軍千餘人、如儀宣誓後、由監誓員致訓詞、馬紹武答詞、大意均以遵奉中央意旨、本過去團結之精神、而益求今後革命工作之推進相勸勉、

時人行踪

許世英

(四日南京電)許世英四日上午十一時訪張羣、報告在平聽取地方官員外交之意見情形、至下午一時辭出、計定四日晚或五日赴滬、

朱慶瀾

(又電)朱慶瀾連日訪謁各當局、籲請速辦春賑、辦法已大致商定、日內赴滬、接洽募款、及籌發賑品果劵、並歡送許世英出國、約十日返京、

陳體誠

(又電)新任閩財長陳體誠四日晨由滬抵京、定日內謁蔣孔後、即返閩辦理交接、

熊式輝

(又電)熊式輝任京公畢、四日晨十時、乘江安輪返贛、

鄭肇經

(又電)鄭肇經四日晨乘輪赴漢、訪席德炯、商洽春汎防範辦法、及勘查各堤工路綫、幷赴鍾祥計劃改工、

顧維鈞

(四日上海電)顧維鈞病愈出院、定九日赴法、將于日內先入京一行、

程遠帆

(又電)又浙財長程遠帆亦自浙轉滬來京四日晨到政院謁翁請示整理浙債、計劃及應付財政難關辦法、

松井

(四日福州電)松井石根三日晚宿邵署、四日晨視察東瀛學校博愛醫院等、午訪陳儀冰、隨赴省府拜晤各當局、決六日晨、離省赴滬、

居正等

(四日安慶電)居正傅汝霖、乘江利差輪四日晨抵省

海會進展甚速

三國條約即草定

主力艦噸位定爲三萬五千噸

有效期限五年期滿再議減縮

(三日倫敦電)路透息、海會三日有長足之進步、因法國已允將戰艦限定三萬五千噸、並簽定三國條約、而無意國在內、法國代表團宣稱、願於一九四〇年、在外交上重提戰艦爭議、以期減少噸位、該約本星期可望草成、而於下星期正式簽字、同時英德間與英俄間、雙方談判、將趕速進行、俾訂成補增條約云、

(三日倫敦電)哈瓦斯息、海軍條約大約可于下星期中、由英法美三國簽字成立、本日午後、海軍會議、法首席代表考賓、曾與英外部海軍專家克萊琪會談、法國代表團嗣又與英美兩國代表團分別舉行談話、俾就海軍條約之詞句、作最後之商酌、迨至傍晚時、法美兩國專家、又復集議、將兩國所擬關于主力艦問題之條款詞文、又相比較、此次條款、主張(一)主力艦噸位爲三萬五千噸、(二)備砲口徑爲十四英寸、上項噸位數字有效期間、至一九四零年爲止、屆時關係各國、得以重開談判、將噸位數字、加以縮減、一般人以爲英法美三國、當另擬保障條款、列入未來海約之內、俾非簽字國、即意日兩國、若果建造鉅型軍艦、即可設法應付云、英法美三國代表、明日是否舉行會商、此際猶未決定、惟據海軍界人士所知、則英美兩國代表、尚將繼續談話云、

(三日倫敦電)哈瓦斯息、據此間海軍界人士聲稱、英國對於未來海軍條約、決俟確知德國決定簽字加入之後、始可予以簽署、截至目前爲止、海軍會議各代表團所商定之條款、英國當可爲德國政府所接受、惟英國亦以隨時通知德國、海軍參贊轉達柏林、海會工作情形、隨時通知蘇聯、惟尚未正式與之磋商簽字加入問題云、

社論

日本的新首相

梁明致

日本前月二十六日的大政變，經日政府以剛柔並用的手段，已勸說，復威迫，甚至臨之以天皇的勅令，才得叛軍屈服歸營，一場舉世震駭的法西斯蒂式的革命卒以二十名中下級軍官免職了結，這在日本，在世界，都不能不算是一件幸事。然而我們不能由是卽貿然下斷語，說：日本的法西斯蒂主義卽將從此衰落下去。它是有武力做背景的，雖說是只有一部份軍人，所謂少壯派；它又是有農民做後盾的。它雖一時挫折，沒曾獲得完全的政權，然它的實力還在，其勢還是不可侮的。觀於日來所傳少壯派軍人曾要求「軍人組閣」，「增加軍費，强化外交」等消息，及元老重臣對於繼任首相人選，慘淡經營，費煞苦心，卒之決定近衛文麿公爵出來收拾時局，我們便知道，日本政府對於這些法西斯蒂主義傾向的軍人及其部下還是不能不採取調和，和緩的手段的。他們這些軍人平日以天皇主義相號召，所謂「皇道精神」。而且日本憲法又規定了，日本的海陸軍是直隸于大皇的，除了大皇，任何人，無論議會或內閣，都不能統制他們，他們的地位對于其他政府機關或人物，是獨立的。在這種情勢之下，他們既以天皇來，自然只有以天皇去應付，所以想叛軍歸營，只有藉天皇的勅令才能使他們順從，則首相人選想得這一派軍人擁護或接受，也只有擁戴一位皇族出來。他們在政治上與元老重臣對立，在財政上經濟上與資本家及元老重臣都對立，在軍事上又與海軍及他們以外的比較溫和的一派陸軍軍人對立。那末，除了近衛公出來，實在沒有人，也沒有法子，可以調和這包含許多矛盾的局面了。至這個局面到底能夠維持幾久，這問題太大了，此時任何人都不能預料。我們現在所能看得到的，將來這新政府的政策，無論於內政上，或外交上，恐怕都不能不對於少壯派軍人的主張有相當的退讓。最後還有一點要指出的是，元老銓衡繼任首相的制度，雖經受這回的慘變，還沒曾傾覆。這也是一件很幸運的事，因這幾年來，除了財政不足這一點力量以外，真正能阻止這些少壯軍人過度的野心的發展，只有這個制度。當闔田繼齋藤而爲首相的時候，西園寺公——唯一的元老——爲百年大計，實行以重臣代元老；繼續維持這制度。這種苦心，將來能否成功，以今天的大勢推測，恐怕要成爲一個很大的問題了。

日政局暗潮仍極洶湧

近衛文麿兩次辭謝組閣令

内大臣人選内定以湯淺宮相調充

樞密院全體會議討論澄清時局法

軍人派仍極活動慫恿施行新政策

(四日東京電)路透息、日政局今日有驚人發展、**日皇兩次召近衛文麿入宮、諭令組閣、但近衛文麿兩次均以多病力辭、兩次拒任首相、爲日本政史上未有之例、**

(四日東京電)同盟社息、軍事參議官、「林」「眞崎」「阿部」「荒木」「植田」、「西」、「寺內」等七大將連日在偕行社集會、研究應付時局之根本對策、參議官意見、對今後事變之根本對策、在於肅正皇軍本身、固不待說、然惹起如此事件、遠因爲**過去政治之不徹底**、由此觀點、**起草關於陸軍態度之重要意見書**、日內提交西園寺、

(四日東京電)同盟社息、**近衛文麿公經熟慮後、決辭謝組閣之命、**

(四日東京電)四日下午三時四十分**日皇下詔、令貴族院議長近衛文麿公爵、組織內閣**

(四日東京電)路透息、貴族院院長近衛文麿公爵、被任爲首相、業已證實、

◇—近衛文麿畧歷—◇

近衛文麿公爵、現任貴族院議長、生於明治廿四年(一八九二年)、卅七年襲爵位、先代篤麿、爲貴族院議長、東亞同文書院之創立者、大正五年、列席貴族院、爲當然議員、六年、卒業於帝大法科、七年、巴黎和會開幕、氏隨西園寺公赴法、昭和三年、任大禮使長官、六年一月、勅令任爲貴族院副議長、現任議長、

(四日東京電)同盟社息、內大臣之繼任人選、由西寺園一木樞相、湯淺宮相等考慮、至今午、**內定以湯淺宮相調內大臣、而起用駐英大使松平恆雄繼任宮相、**

(四日東京電)路透息、**今晨樞密院舉行全體會議、討論關于澄清、因近今軍人變動所發生時局之特別法制會議、**自晨間十時開始、歷卅五分鐘始畢、

(四日東京電)路透息、前陸相林銑、向現任陸相川島口頭表示、渠及荒木眞崎等、願負此次東京事變之責任、決向最高軍委會辭職、川島將向日皇請示、

(四日東京電)路透息、日軍人最近因東京事變、頗受全國指責、**但仍極活動、主張新政府應採取新政策、**日軍堅持、謂海陸軍僅向日皇一人負責、并不關隸任何他人、**日軍並主張、充實國防、增加軍費、**

有田由滬抵京

卽呈遞國書

謁外張作首次拜見

(四日南京電)新大使有田、偕參事若杉嵋內、海軍武官佐藤、陸軍武官磯谷等十餘人、四日晨由滬乘艦來京、覲遞國書、上午十一時可到、屆時我國府及外部、依例派員到輪埠歡迎、該大使抵京後、定當日下午四時謁張羣、作首次拜見、下午一時、率館員向林主席呈遞國書、國府當午設宴款待、張羣亦定是日招待、又日使館秘書有野、四日晨由滬抵京、有田夫人亦於四日下午一時許、由滬到京、聞林主席及張外長夫婦、各贈有田夫人花籃一座、已送日使館轉交、

(四日北平電)平瀋通車、自日方限制出關旅客後、仍開行無阻、據路局息、歐美人士可購直達票、但有所謂「身份證」者亦可、

(四日西安電)來陝日人松井等四人、三日晚離陝赴洛陽、鄭州、

(四日東京電)路透息、據戒嚴司令部公佈、參加叛變之軍佐兵士共一千四百名、多係隸屬皇軍第三營、及第一師第一第三營、第七砲兵營者、樞密院通過、組織特別軍事法庭審理、庭長以陸相充任、

日俄「滿」蒙間

空氣極緊張

美記者旅途目擊

(四日柏林電)美國記者倍鐵氏、二日由上海抵此、據云、曾親自目觀沿蘇俄與僞滿洲國邊境、正從事於戰爭之準備、倍氏云、蘇僞邊境、帶之空氣、頗與一九一四年之歐洲相似、同時在僞滿洲國境內、則沿鐵路所見之鐵甲炮車、不下四五輛、並有火車多列、上載日本軍甚多、倍氏又謂、自邊境至莫斯科之間、每於行經吾人之前、計平均約有火車卅五輛、貨車七十五輛、均滿載軍用品、運往東方云

國民大會

代表選舉組織法

中常會通過之兩種原則

(三日南京電)中常會通過之國民大會代表選舉法及組織法兩原則、業經發交立院審議、全文探錄如下、

(甲)選舉

◇—選舉方法名額—◇

方法、(一)區域選舉與職業選舉幷用、(二)一人不得有兩個選舉權、(三)在區域內與職業團體中、均有選舉權者、以參加職業選舉爲原則、(四)在兩個職業團體中、有選舉權者、任擇其一、(乙)代表人數及名額之分配、(一)代表人數八百至一千二百人、(二)職業團體代表提出三倍于代表名額之候選人、經中央指定三分之二、由各職業團體全體會員選舉之、(寅)不分區域之實業團體、及自由職業、其候選人指定及選舉之程序、與職業團體同、(卯)候選人以選舉區域人民與本團體爲限、

◇—華僑與邊疆代表—◇

(丁)華僑之選舉、由僑務委員會辦理、(戊)邊疆省區及未經設省之區域、其代表之產生、由中央政府決定之、(一)蒙古西藏選舉事業、由蒙藏委員會辦理、(二)東北四省選舉辦法如下、(子)各區域與職業之別採混制、代表名額亦不由人口比例、由中央決定、(丑)候選人由中央按照代表名額之三倍或二倍指定、(寅)中央印發選舉證、由四省人民或團體、覓保向寄居地方政府領取、(卯)領有選舉證者、向當地政府投票、或將選舉票遞寄中央、(辰)各地匯、候選舉完畢、解送中央開票、(己)軍隊代表廿至三十名、其選舉方法另定之、(戴委員傳賢意見)戴委員傳賢對于國民大會代表選舉法原則之意見、(一)乙項第四款、實業團體及自由職業團體、以團體爲單位、不另分區域 對于此種團體之組織、在本原則通過後、至開始選舉前、應有時間空間之限制、以防止內辦選舉而組織團體之流弊、(二)候選人資格問題、關於年限的規定、應有一個說明、以免將來發生選舉訴訟時、無法解決、(三)丙項第三款選舉區域如何劃分分時、有法律之根據、(四)華僑選舉、蒙藏選舉、均應有選舉監督、似應在選舉上、加以說明、

◇—國民大會組織法原則—◇

(出席與列席人員)、(甲)組織、(一)以依國民大會代表選舉法選出之代表組織之、(二)中國國民黨中央執監委員均得出席國民大會、(三)左列人員得列席國民大會、(子)中國國民黨候補中央執監委員、(丑)國民政府主席、(寅)國民政府委員、(卯)國民政府各院部會之長官、(辰)國民大會主席團特許之人員、(四)國民大會出席者、互選廿五至卅一人組織主席團、

◇—職權會期與地點—◇

(乙)職權(一)制定憲法、(二)憲法所付予之其他職權、(丙)會期十天至廿天、必要時得延長之、(丁)法定人數、(一)非有到會代表過半數之出席、不得開議、(二)議決出席者過半數之同意爲之、(三)憲法之通過、應有到會代表三分二以上之出席、繼出席者三分二之同意、決定之、(戊)地點、國民大會開會地點、在國民政府所在地、(己)召集、由中國國民黨中央執行委員會、交由國民政府召集之、(庚)國民大會設秘書長一人、由主席團推定之、(辛)國民大會得設各種審會委員會、附記、關於己項大會之召集、將來實際事務之辦理、應由政府交行政院督飭內政部辦理、

國聯十三委會通過

電意阿請開談判

該會延期集議待意阿答覆

英法外長返國與內閣商討

(三日日內瓦電)路透息、十三人委會、今日開會、採定籲請意亞兩國開始議和談判之電稿、電稿之草成者、共有多份、但以法外長佛蘭亭所草者、爲最得體、乃經最後通過、其電文曰、「十三人委員會奉去年十二月十九日國聯行政院之委託、茲以迫切之請願、謹致兩交戰、籲請立卽在國聯機構之內、依盟約之精神、開始談判、以期速止戰鬥、而終得恢復和平」、十三人委會定二月十日重行集議、屆時當接意阿兩國之覆文、佛蘭亭提議採用其所擬電文時、聲稱法政府對國聯之安全、至爲關切、而達此目的之最佳方法、厥爲告成和平、制裁與反制裁，徒足增重今日世界之紛擾，目前重作和平之助力，已呈微有進步之氣象、渠希望墨索里尼勿以意軍近在疆場獲勝、而來人提出此議、視爲有損其威嚴云、國聯關於爭案所推動之機關、在下週中不致停頓、如衆以爲對意油禁有實施之必要、則議定實施此舉之詳細工作、將依照程序、由明日集議之十八人委會、重交專家小組委會爲之、聞英代表之接受和平新建議、曾聲明此種工作、應次第進行、不應停頓、日內瓦人士、現料各項制裁將繼續實施、至意阿爭議已獲解決而後已、一般印象、以爲意國將附條件、接受國聯之新建議、

(四日日內瓦電)路透息 英法代表今晨晤商、對法向意阿籲請議和之電、意見已一致、該書請求意阿兩國、停止戰爭、進行和平談判、答覆期限、雖未言明、但二三日當不爲過、專家委員會今日仍繼續開會、討論對意實行油禁辦法、十三委會則俟意阿答復後、十日再行集議、

◇—艾登隨機應變—◇

(三日倫敦電)哈瓦斯息、外相艾登昨日在日內瓦十八國小組委員會中、發表宣言、謂英國準備實施禁運煤油辦法云云、此言一發、各國爲之震動、據消息靈通人士所知、當艾登首途往日內瓦之前、內閣曾令渠與大多數國家、一致行動、而勿作單獨之發動、惟艾登抵日內瓦後、卽已察覺蘇聯與若干小國、均堅持禁運煤油辦法、應卽確定實施日期、因此頗感深刻印象、迨十八國小組委員會開會之後、法國外長佛蘭亭提議、再作和解企圖、艾登以爲苟不同時發表宣言、聲明英國準備加緊制裁手段、則佛蘭亭所提建議案、必不能爲力、且不爲英國輿論所接受、爰卽離席赴他室、由長途電話向政府請示、是時適值內閣舉行會議、接得艾登電話、立卽決定照辦、此卽艾登宣言之經過情形也、政界人士並以爲意軍最近在阿國境內、連戰皆捷、國聯休憩室中、對於意國捷報、又復廣事宣傳、此亦艾登主張加緊制裁之一原因云、此間外交界方面、希望十三國委員會調解工作之結果、或仍委託行政院五國委員會、繼續進行和平努力、觀於意國半官方面及各報對於十三國委員會所採決定、雖有反響、尚屬溫和、則和平工作、固有繼續進行之望、

(四日倫敦電)路透息、連日英國向阿皇探詢、是否願意談判和平、現駐阿英武官與阿皇、極爲接近、并向英政府報告、

◇—卽行返英研討—◇

(三日倫敦電)哈瓦斯息、外相艾登、定于明晚、由日內瓦返抵此間、俾與內閣研究日內瓦方面局勢進展之情形、而于下列一層、尤爲注重、卽意阿兩國政府、對于行政院十三國委員會所提要求、若果表示同意、因此和平努力、得以繼續進行、則日內瓦方面、將採何種程序是也、據消息靈通人士所知、日後和議方案、或將以去年九月間、國聯行政院五國委員會之提議、作爲根據、但前外相賀爾與法前總理賴伐爾所會同擬就之計劃、則決不再予提及云、

◇—意法外交談商—◇

(三日羅馬電)哈瓦斯息、法國駐意大使尚伯蘭、今日訪問外交次長蘇維治、有所商談、一般人士、對于此事、極爲重視、以爲蘇維治大抵曾以意國對於日內瓦方面提議所採態度、通知尚伯蘭云、

◇—法外長亦返國—◇

(三日日內瓦電)哈瓦斯息、國聯行政院十三國委員會、本日決定籲請意阿兩國、進行和議談判、並定本月十日重行開會、討論意阿兩國所提答覆、至於實施禁運煤油辦法問題、應否提出討論、亦當俟是日始可定奪、但聞英國代表團、對禁運煤油問題專家、對于禁運辦法實施方法、將延至本月十日始行研究云、此際各國首席代表、大部均已各返本國、法國不管部閣員彭古、及外長佛蘭亭、定于明日遄返巴黎、而于十日午前、再來此間、

× × ×

中農行及滬商行

紛投資農村

中農行撥款開辦

(四日南京電)中國農行、已遵財部救濟農村、令以五千萬元、在總支行及辦事處所在地、開始辦理土地抵押放款、及農村放款、幷擬在農業重要區域、或農村金融亟待救濟地方、該行尚未設分支行及辦事處者、逐漸推行、又滬各商辦銀行、均鑒於救濟農村重要、多已紛紛投資於各地農業合作社及農業倉庫、以謀農村經濟之早日復蘇、

財部努力

求收支平衡

撥存平準備市基金

分銀行性質爲八類

(四日南京電)新貨幣政策施行後、財部現正努力平衡國庫收支、據該部發言人談稱、此項平衡工作實施經過、擬於相當期內發表、該發言人否認財部將設輔幣委會、因目前無此必要云、

(四日南京電)財部爲適應市面需要、遵照復興公債條例規定用途、自撥存平準備市基金一項、現已先備復興公債票面五千萬元、交存中央銀行、以備平準債市支用、

(四日南京電)財部爲調整銀行制度、改善金融組織、已將各種銀行性質、區別爲八類、現正分八類修正、并起草各種銀行法規、以使將來依照實施調整及改設、外傳財部籌設八大銀行、係屬誤傳、

(四日南京電)財部前令中國建設銀公司籌設不動產抵押放款銀行、現悉短期內卽可成立、惟基金將由財部撥發、若干刻尚未定、

實部計劃

湘米運粵銷

粵漢路通車在邇

(四日南京電)實部以粵漢路通車在邇、爲明瞭該路沿線貨物產銷情形、、及計劃湘米運粵銷售、特派全國稻麥改進所技正周拾穩、及該部技正劉厚、前往調查 劉周日內卽可出發、

阿將伊墨魯戰敗

意軍將停攻

待阿皇表示媾和

阿否認丹平大敗

(四日阿斯瑪拉電)路透息、阿將伊墨魯之軍隊、在北路陣線經三日之大戰、折數千人、現已退走、而意意飛機在空中以機關槍掃射、是役意兵死二百人、傷八百人、此次大戰、可視爲肅清北路三大阿將殘衆之大勝利、意軍大約旦夕將決定停止進攻、以待政治家探詢阿皇是否願商媾和條件、大戰於二月廿九日開始、是時意第二軍團進至阿克遜西南、而以近抵菲之師團所組成之新軍團、向西深進、未遭抵拒、惟第二軍團曾受至頑強之抵禦、阿軍屢次進撲、直至爲意軍不斷之炮火毀其進攻力始已、星期日意軍繼續前進、其炮隊復摧毀阿軍之抵禦、阿兵約萬名、爲意飛機以炸彈轟擊斃斃、餘亦紛紛散走、意飛機並已糧食芻秣、由降落傘擲濟意軍、大戰於星期一終止、伊墨魯之部衆、開始向太加齊河退走、意轟炸機追襲於後、

(三日羅馬電)哈瓦斯息、此間軍事專家觀察、意阿戰局、謂意軍去全勝之時、現已不遠、若在此時卽行停戰、則恐阿皇反將利用時機、拖延日期、以待雨季復臨、意方用兵、更感艱難、此于阿方轉屬有利、自非意國所能接受、政界中人則謂、意國對于與阿國進行談判一層、並不反對、但苟無切實具體之保障條件、則亦不能停戰云、

(三日阿斯瑪拉電)路透息、據此間得訊、阿將伊墨魯所統之軍、經大戰折數千人後、現正退走、意軍死傷約千人、意機現正轟擊馬阿維加爾境之四周之阿兵四千人、

(三日阿京電)路透息、阿政府視意方所稱、在丹平境之大勝利爲奇談、據阿當局聲稱、阿軍死傷雖衆、但絕不能云爲覆滅、若謂阿將加薩塞育姆慕魯格泰一軍遇人優勢之敵軍、而因軍略上關係、不得不退走者、則尚得其眞相、當局并竭力否認阿軍被圍之說、阿皇親自督戰、此可目爲阿國至佳之遺俗云、阿政府又否認阿皇提出和議之說、此間人士、皆信此說乃意方所傳佈者、

(四日阿京電)此間今日突接阿皇行營由前線拍來電、稱阿皇無恙、阿皇十二日前離去台西、該電謹謂皇已赴北方、未述何處、因連日意軍大戰、人不知皇消息、接此電後、極爲安心

(四日台西電)阿軍司令部發表公報、謂意機兩架、今日在該司令部附近轟炸、毫無目的、祇炸傷平民三人、該公報并未述及最近大戰、及意軍宣傳勝利、

土肥原赴濟

轉青搭輪歸日

(四日天津電)土肥原四日晚乘平瀋通車赴濟、土在濟稍留轉青、搭輪歸國、

商辦廣東銀行廣州分行通告

本行奉財政廳核准復業還債遵章提供相當產業發行債券所有自置產業底價經由土地局、稅務局共同估外並由監督清理委員會復核呈奉 財政廳核准現定於三月廿三日起除星期日定按日分次開投茲將估定自置產業底價開列於後

本行行址叁拾捌萬元正
長堤中山酒店貳拾叁萬元正
十八甫安華公司舊址貳拾壹萬元正
竹絲崗地段面積壹仟伍百井每井壹百壹拾陸元共計壹拾柒萬肆仟元正
農林試驗場甲種地段面積肆仟貳百壹拾壹井每井壹百壹拾伍元共計肆拾捌萬肆仟貳百陸拾伍元正
農林試驗場乙種地段面積陸仟零肆拾貳井每井壹百零伍元共計陸拾叁萬肆仟肆百壹拾元正
農林試驗場丙種地段面積貳仟叁百壹拾柒井每井柒拾元共計壹拾陸萬貳仟壹百玖拾元正
農林試驗場犀牛路第壹號洋樓壹間貳萬貳仟貳百元正
農林試驗場犀牛路第貳號洋樓壹間壹萬貳仟伍百元正
農林試驗場犀牛路第叁號洋樓壹間壹萬貳仟伍百元正
農林試驗場犀牛路第四號第五號洋樓兩間壹萬肆仟元正
光復中路延壽舖址貳萬陸仟元正
溫良新街第九號屋壹間貳萬柒仟貳百元正
以上合計共產價弍百叁拾捌萬玖仟弍百六十五元正
另提供本行按入產業(除已贖回外)六拾壹萬七仟餘元正
共計提供產價叁百萬零陸仟弍百陸拾伍元正

有●辦●法●

國難臨頭世界不景農村破產商業凋零苟復身罹纏綿難治之病雖具救國之心奈無治病之術危機四伏禍患當前試問有何辦法之可言

養陰丸功用廣大具驅逐病魔之力有轉弱爲強之功用之者康健日臻進而衛國執干戈以決勝於戰場退而自衛則持籌握算決勝於商場國由而強家賴以富又何患乎其無辦法哉

廣州槳欄街位元堂廣告
國內國外各處均有代理

志成英文打字社 招男女日夜班 免費生 兩月畢業

隨時入學保証成功免收學費堂費
▲社址:永漢南路東橫街口

福音

歡迎閱者投函問道 函索即贈福音小書

要不要

人有急需必定要:饑者要食,渴者要飲,在危險中要拯救,在患難中要安慰。人若覺悟自己的罪惡,良心不安,定要救恩,定要救主。惡人當離棄自己的道路,不義的人當除掉自己的意念歸向真神,真神必廣行赦免,這赦罪的恩,你要不要?

耶穌說:我來了是要叫人得生命,並且得的更豐盛,我要賜給他們永生,永不滅亡,這生命請問你要不要?

我們缺因信稱義,就藉着主耶穌基督併與神和好,仰不愧於天,俯不怍於人。朋友!這平安你要不要?

耶穌說:我要賜給你們權柄,能勝過仇敵一切的能力,這得勝的權柄,你要不要?

你若要這些屬靈的福,只須到耶穌來求則得之,你要不要?

(基督教廣告佈道會)
◁廣州市清水濠三十四號▷

明珠聲片影院

長堤海珠前 自動電話壹二零七壹

即日映大明星羅拔當納主演驚險緊張義勇爭國轟天動地大名畫

國防大秘密

在紐約連影七星期到處馳名

下期放映 不日放映 戰爭巨片

殺人的嬌妻

戰地英魂

永漢戲院

永漢中路

即日放映全部粵語粵曲浪漫諸趣歌唱巨片薛覺先唐雪卿合演之

雪國女王

原名(璇宮艷史)

下期換映聯美巨片馬利連合蔭絲傑作

荊棘幽蘭

新國民聲片戲院

下九甫路 電話壹零七四零

即日放映 溫拿古裝艷香鉅片

癡蝶情鴛

鄧蓮愛主演

下期六日首次起映

虎窟英雄

哥林比亞警匪激戰巨片

中山聲片戲園

西關下九甫路 自動電話壹二九二四號

即日放映 馬師曾譚蘭卿傑作

賢婦

下期放映 美國

空軍大示威

華爾斯比利人傑作

中國聲片戲園

惠愛中路財廳前 自動電話壹二九二五號

今天放映 良友全部粵語粵曲巨片

同心結

半開玫瑰黃笑馨 性格小生吳楚帆 主演
名曲三闋非常動聽

下期放映 美高梅絕頂香艷巨構

風流貴婦

新新聲片戲院

第十甫馬路 自動電話壹二九二三

即映胡蝶影桂名揚林坤山等粵語聲片

海底針

下期譚玉蘭廖夢覺合演滑稽神化笑片

馬介甫

注意快映莎梨譚寶主演名作

小情人

天星有聲戲院

永漢南路太平沙 電話壹四八八九

即映環球神秘恐怖離奇曲折偉大巨片奇勒威林主演

鐘樓怪客

下期六號中國第一部成功片

桃花夢

新星影院

惠愛中路公園前 電話一七七一八

即日放映明星公司非常巨片
全部對白歌唱全體演員聯合主演偉大傑作

大家庭

下期放映 溫拿公司俠義偵探兒猛巨片

一身是胆

大新遊藝場(惠愛中路)

三月五日

粵劇場 (日演)夜吊秋喜 (夜演)寒龍苦鳳 主要角 林少梅 陶醒非
京戲場 掃松 羣英會 湯懷自吻
(歌舞場) 前奏曲 夜來香 扯鈴 鳳陽女 臨時演員 桃花江
(影畫場) 花旗立國戰史

今日播音秩序

市府播音台 正午十二時中樂唱片、(一)李海泉小蘇蘇唱荔灣風月、(二)子喉七唱玉麒麟之織草鞋、(三)廖夢覺羅慕蘭唱蛀米大虫、(四)肖麗章朱頂鶴唱穆桂英、(五)廖俠懷肖麗章唱欽賜夫人記、(六)大傻唱詠諸兵總、(七)千里駒唱殘霞滿月店房自嘆、十二時五十五分天氣金融節目時刻各項報告、一時粵語新聞報告、一時廿分西樂唱片、二時休息、晚間六時卅分中樂唱片、(一)靚榮唱撫少主亞成賣菜、(二)妙生唱薛剛打爛太廟、(三)白駒榮唱一朵艷丁香、(四)白駒榮騷韻蘭唱悶葫蘆之遺囑困八足山、(五)肖麗章唱羅通掃北巡營、六時五十分天氣金融節目時刻各項報告、七時演講、由方便醫院常務董事王仁康担任、題目「爲貧苦無告病人請命」、七時卅分中樂唱片、七時四十分、國語新聞報告、八時益智演講、由省會公安局譚國琳担任、題爲「保護蛙類之必要」、八時十五分英語新聞報告、八時卅分特備西樂、由嶺南大學交換生担任、節目屆時宣布、九時粵語新聞報告、九時廿分繼續特備西樂、十時卅分電專

電專播音台 下午一時起、唱黨歌、新聞摘讀、二時中國沿海標準時刻報告、二時中樂唱片、(一)名家合奏憶情人、東升月、(二)薛覺先唐雪卿合唱風流大俠、(三)名家合奏曉、東方舜、(四)陳笑笑廖了了合唱周瑜歸天、(五)名家合奏夏日秋風、(六)林靜霞唱蘇武牧羊、(七)名家合奏桃花江、三時十分老陳唱講水滸傳、四時半中國沿海標準時刻報告、四時半休息、又晚間七時起、唱黨歌、氣候報告、七時十分中樂唱片、(一)馮鏡華唱劍裏恩仇哭像、(二)月兒瓊仙合唱璇宮艷史下卷、(三)湘文碧雲合唱同是天涯淪落人、八時中國沿海標準時刻報告、播唱片、(四)白駒榮碧雲合唱蝕蜍局、(五)碧雲金鳳素馨合唱狗上瓦坑、八時三十分潘恩續唱萬花樓、九時三十分無線電問答、九時五十分明日節目預告、十時中國沿海標準時刻報告、十時停止、

廣東省訓育人員黨義教師檢定委員會通告

查本會第七期聲請檢定人員所有筆試口試成績業經評定分別去取茲將檢定合格人員姓名公佈於後希各知照右通告

(一)合高中訓育主任資格者五十五名 方德華 饒寶剛 林德烜 曹劍權 胡峻甫 胡鳳昌 張佐材 張恩駿 梁織焜 陳藻文 陳殿杰 陳榮芝 陳鼎信 陳宗海 陳耀慈 陳耀永 鄺岑家鎏 關海東 麥宏泉 周頌清 潘作良 鄺昆榮 劉樹雄 楊國華 梁廷和 饒鴻彥 廖迪雍 馮啓中學博 黎國楠 王者香 李震 凌安匡 齊鴻福 張天量(補繳黨証) 高永康(補繳證書) 容英(補繳黨証) 余少雲(補繳証書) 畢承新 甘尚志 蔡世英 盧元康 林日強 黃秉鏞 方潮洪 鈞 莫耀焜 王衍祜 梅治平 麥華茵 羅雲(補繳黨証) 華陝 陳傳棟 黃樂三(補繳証書) 湛桂英(代用) 何家海

(二)合高中黨義教師資格者五名 程篤鉅 馮桂山 余廷瑞(補繳証書) 符應麟 嚴少華

(三)合初中訓育主任資格者二十五名 吳治亘 王萃賢 鄧植之 李擘支 李述賢 黎鎏 陳培域(代用) 張國維 譚乘槎 徐一峯(補繳証書) 尹劍英(代用) 馮啓彬 廖崇禮 雷堯 何烜 關墨園 龍品軼 周增馨 葉廷才 謝椒 陳曼斐 陳柏源 葉振漢 吳寶軒 張信之

(四)合初中黨義教師資格者十名 林龢釗(補繳黨証) 陳逸民(補繳黨証) 王槐宇 王會科 趙仲樂 李少屏 葉世英 符士清 雷佩華 潘霖鴻(補繳黨證)

(五)登記合格高中訓育主任者一名 譚幹

中華民國廿五年三月五日 常務委員溫仲琦

陳添柏 李雪芳 結婚啓事

我倆經於本年三月一日得雙方家長同意在雙十酒家舉行婚禮并敦請陳國鏞律師到場証婚特此登報週知以昭鄭重此啓

陳律師事務所在廠後街七十一號(電話一三五)

昌興輪船公司

(皇)(后)(船)
巨大·快捷·舒暢·福食豐美 招呼妥當

由香港往上海日本域多利雲高華並駛駐美國夏灣西印度及南美洲等埠 各船開行日期列后 由港開行

日本皇后 國曆三月六日正午由港開行 經檀香山
亞洲皇后 國曆三月廿日上午七點由港開行
坎拿大皇后 國曆四月三日正午由港開行 經檀香山
俄國皇后 國曆四月十七日上午七時由港開行

寫字樓廣州市六二三路廿八號 電話一壹四五零

△船期廣告▽

美國大來輪船公司 美國郵船公司 自動電話 壹弍式弍叁

本公司有堅固快捷輪船多艘來往中美各埠茲爲利便遊客起見自大加改良後凡有貴客搭本公司各總統船頭等艙位如欲沿途上埠遊玩隨便上岸該船票隨時搭本公司各總統亦可通用貴客光顧幸祈留意焉

▲往上海神戶橫濱檀香山舊金山羅省巴拿馬忌利士杜步轉亞灣拿紐約南美洲中美駛西印度波士頓並亞洲及花旗內地等埠船期列下 比亞氏總統三月十一號二月十八日星期二晚半夜開行

▲往上海神戶橫濱域多利咸水埠舍路轉駛加拿大內地波士頓紐約美國內地亞灣拿千里達占美架及西印度各口岸等埠船期列下 嗜化臣總統三月十四號二月廿一日星期五晚半夜開行

▲往歐洲及美國各埠道經小呂宋新架波孟咪庇喘等埠及直往波士頓紐約亞灣拿等埠各船期列下 亞冉士總統三月十四號二月廿一日朝早八點開行

總統船

香港往大埠(舍路特別等)美金弍百元
本公司在沙基路肆號二樓
大來輪船公司啓

省梧 廣寬快輪船船期

省開	新曆	二月廿五	三月一日	六日	十一	十六	廿一	下午六點
	舊曆	二月初三	初八	十三	十八	廿三	廿八	
梧開	新曆	二月廿八	三月四日	九日	十四	十九	廿三	上午九點
	舊曆	二月初六	十一	十六	廿一	廿六	三月初一	

省泊沙面泡 梧泊興記筏 廣州駁艇開埋免費
代理處新基正中約大昌報關行 電話一零二三九

三達電氣公司

一九三六年最新式之長短波收音機現已運到歡迎參觀
●永漢南路一八三號
●電話壹三弍三六號

濟除外患

癬癩皮膚水

癬癩皮膚濕毒等患其性最頑治理不善每時發時止甚且蔓延遍身傳染他人惟乃崇治上述諸患要藥逢毒必清有痕必止又能生肌乾水一經敷用效如响應患者如屢用別藥而不愈者請一試此水也

價目 大瓶五角 中瓶一毫四 小瓶一毫二

歐家全藥房啓
總行廣州一德中路
支行香港永樂街
各埠藥房均有代售

地方

惠陽縣擴展林場

場地在西湖附近面積共七千餘畝
每年植樹二百五十畝期三年完成

惠陽縣屬山嶺樹木、多爲居民盡情洗伐、致童山濯濯、不留寸木、由是山嶺日漸崩頹、河床日益淺涸、若造林事業得以推行盡善、不特足以點綴西湖、且可以防範旱潦之災、而于農村經濟利益尤大、縣府有見及此、特擬定擴展林場施業計劃、分呈省府及東區署核准施行、該項施業計劃如下、

地址　本場位于西湖、由鳳山起、迄於螺山、惠樟公路在其左、山無立木、且漸崩頹、上有堡壘數座、亟應茂林爲之障、

沿革　本場鄰近有農民住居、四圍皆有水田、新村位于螺山之後、鳳山之麓、有墳墓頗多、但此均不屬於本場範圍之內、對林業絕無影响、

面積　本場界址、東至縣立苗圃、南至惠漳公路、西至鳳山之麓、北至小加榜、全面積爲七七七·三市畝、

土壤　本場地質、中有一小部份屬風化岩、大部份土質含有沙礫、坭色帶紅、但因荒廢日久、表土泥中含有機質成分極低、其土壤性質可分爲沙土、礫土、二種、

交通　森林價值、常以運輸難易爲衡、如交通不便、運輸困難、縱有美木良材、亦成棄貨、本場位于惠城之西南、而臨於西湖、旁繞公路、交通便利、將來主副產物運至城中售賣、輸出容易、

區劃　本場面積雖不甚大、但對于區劃林班、亦不能不區劃清楚、以便管理、茲將計劃之林班面積列下、第一林班、地點鳳山、面積二五零畝、第二林班、地點螺山、其面積三零零畝、第三林班、地點螺山後、面積二二·七三畝、

造林　本場面積、計共七七七三市畝、期以三年完成、每年植二百五十畝、

樹種　造林要點、以選擇的當樹種爲主要、故樹種之決定、實爲本業之主要職分、然樹種之決定、務須適合於氣候土質等、稍一失誤、挽救無從、現查本場土質及氣候、適合松、桉、油、洞、苦楝、緬甸、合歡、等木、

立木　本場地址、因荒廢日久、天然樹木極少、存在附近村民、植有少數松樹在螺山後面、其他概形濯濯、

伐期　本場已擇定松桉油洞苦楝緬甸合歡等五種樹木、對於輪伐期、本應訂定、俾將依期採伐、以供利用、但本場屬於保安林、及風景性質、對採伐期、殊難訂定、謹將各種樹木幾年後方可收益、及用途列後、（一）松之爲用、除供給柴薪外、且可供給橋樑船艦、及樑柱電桿等之用、但松爲慢性樹木、若行打枝間伐方法整理之、則生長較速、經四五年後、即行第一次疎伐、生長十五年後即可伐採、（二）桉樹生長頗速、材質堅硬、紋理密緻、可充建築橋樑家具及枕木等項之用、葉可造白樹油、香料香梘等物、栽植十年後、始可伐採、（三）油桐之實、可以搾油、供點燈、及爲製雨傘雨衣、提燈、船艇、等項之塗料、木質可爲家具等物、桐有數種、若三年桐、栽植三年後、即可結實收成、（四）苦楝、木材可供築建家具車輛及船艦之用、且不拘土質、生長迅速、如在肥沃之地、不待十年、直徑可八九寸、如在瘠地、十年後其直徑可達六寸、最適於荒地造林之用、（五）緬甸合歡木材、可爲馬鞍車輛機椅等物、密植時、可以安定飛砂、最宜於爲保安林、以上五種樹苗、每年由縣立苗圃供給、將此種苗木造成混合林、

火線　與原野或民地相接處、時虞野火焚燒、故對于防火線、預開設備實爲重要、現擬于造林時、預開防火線若干、其法將路面之雜草灌木、盡數刈除、闊約八尺路之兩旁、各挖小溝、闊約二尺、深一尺、將掘起之土、堆積路面之兩傍成土堤、如有什草發生、隨即予以刈除、常保其清潔、可收防火之效、

株數　本場植樹、用三角形式、每株距離約九尺爲度、照本場面積計算、可植六萬六千株、

擴充　本場位於西湖、四週皆山、且無立木、除中山林場界地外、其餘童山尚多、將來全場造林完竣、即行規劃擴充、由飛鵝嶺沿南之山嶺逐漸推行、

儋昌感禁烟局 剷除儋縣屬烟苗

拿獲種烟犯二名

儋縣昌江感恩三縣、港汊紛歧、且僻處瓊崖西隅、前臨大海、後通黎境、民性凶悍、作奸犯科之事時有所聞、儋昌感三縣禁烟局月前聞綫探悉、儋縣第五區學泮鄉刁根村唐用才唐祝封等私種烟苗、即親自前往攝影、具情呈報、並函請儋縣縣政府、儋縣警衛編練處、于二月二日早六時派出員兵協助、旋由該處副主任馬飛編練員陳德光依時率警衛常備隊一小隊過局、由該局長親率稽查、及緝私隊一分隊、游緝隊等、會合出發、將該烟苗剷除淨盡、計面積約五六畝、並當場拿獲主犯唐用才唐祝封二名、其後該局長又據探報、蘭城埠頭等處地方、亦私種烟苗約六七畝、隨即率隊前往緝辦、詎該種烟苗人已得消息、自行剷除無存云、

新會縣清查田畝

新會各區鄉鎮田畝、前因調查間有不確、各區曾申請重查編配、僱員辦理、第七區已有三十餘鄉辦妥、其餘第九第十等區亦有多鄉舉辦、現各區復遵照縣府功令、組設清查田畝委員會、已紛紛組織成立、負責辦理清查事宜、惟查已自動舉行重查之鄉、可毋須再行清查、至清查時間、係由去月十五日起、至六月十四日止、逾此期限則作爲確定、不能再申請重查、因是各鄉有需重查者、於區清查委員會成立後、即趕緊辦理清查、務於此期間內辦理完竣云、

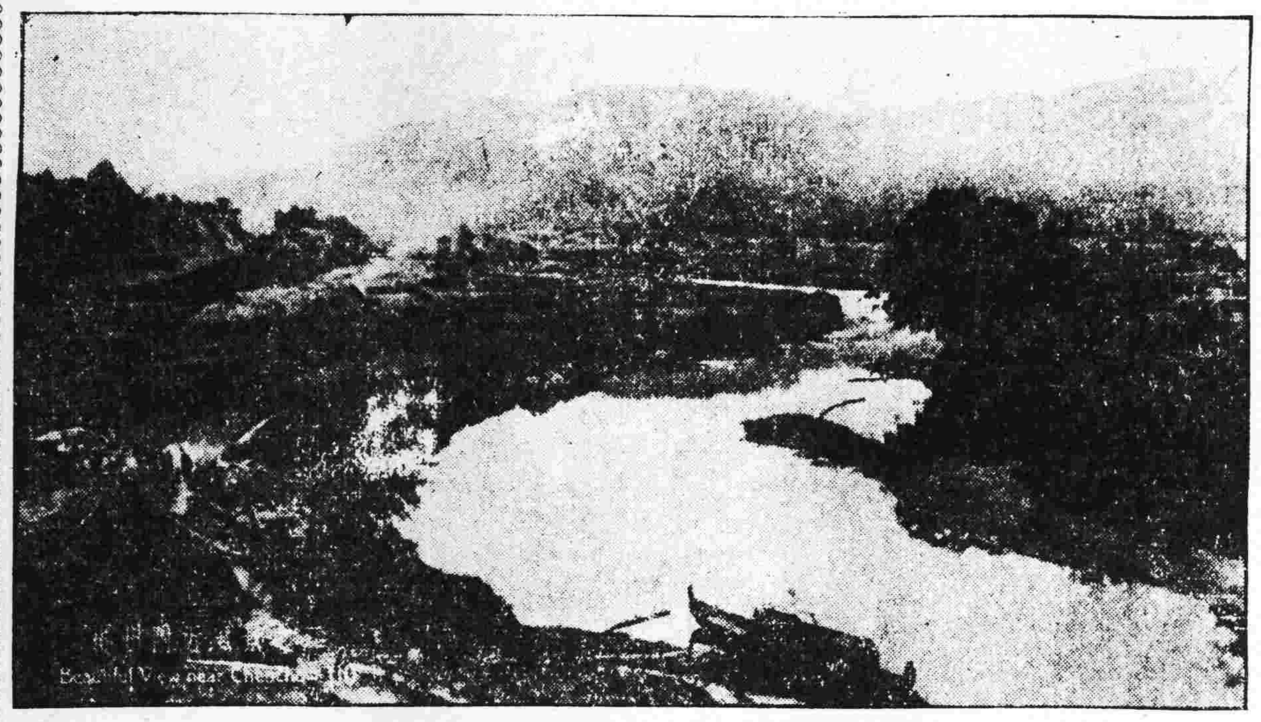

粵漢路株韶段沿線工程及風景

◁株州附近風景▷

潮安北堤 危險期已過

鄉人搶救轉危爲安
此間已接該縣電告

潮安北堤、當東江韓湘兩江之衝、爲潮汕各地禦水之屏障、日前爲該兩江水勢衝擊情形危急、附近各鄉得警、除一面努力搶救外、并一面分電本市各機關請救、仁愛善堂據報、已準備派員携備棉衣蔴包米石等往賑、據最近消息、潮州北堤前曾一度告警、幾告崩缺、惟經附近鄉人及團勇搶救後、現已轉危爲安、潮安縣日昨已有電來省報告、故仁愛善堂擬派往施賑之人員亦中止前往云、

南海各屬 穀米價驟漲

鄉公所開會討論救濟

連日洋米入口頓減、一方又因港價高漲、以致本地米價飛漲、齊眉絲苗西粘等、每百斤竟漲至十一元、朴米亦漲至十元零二角、查南海附城各鄉之米價、齊眉絲苗等、每元僅糴七斤半至八斤、米碎十斤、朴米九斤而已、各零售米商因價格之起漲、竟如銀業之一日三市、多不標明價目、各鄉公所以農村已呈不景氣、今米價又漲、影响民食甚大、特紛紛召開會議、以謀救濟云、

台山廣海區 魚類出口捐停征

征收處辦理結束

台山縣警衛隊經費、自民國廿三年十月份統一收支後、在廣海區公所方面、尚欠警衛隊經費二千三百五十餘元、另不敷數五千四百九十餘元、實共墊出七千八百五十餘元、業經縣府派員調查屬實、該廣海區公所、以該區魚類出口捐四毫計、則每日約得捐款一千二百元、當以該區前因籌辦警衛隊、墊次巨款、特呈縣請准上峯、繼續征收該區魚類出口捐七個半月、以資歸墊、當經定自去年七月十日起、派員設處代行征收、預定至本年二月十五日撤銷在案、業經歸墊清楚、而該廣海區所墊經費、捐停征之期亦屆、特於昨日訓令征收處辦理結束、停止征捐、並着將所有文卷公物、一律點交廣海區公所保管、

鶴山辦人事登記

全縣人口已調查完竣

鶴山全縣人口、現經調查清楚、總計男女共二十八萬二千六百一十二人、該縣府以人口既經調查完竣、自宜繼續舉辦人事登記、昨特通令各區鄉鎮里、于三月一日起、律依章舉辦、

陽江設立 中醫種痘講習所

暫收學員三十名
教職員均義務職

陽江縣政府佈告云、現據陽江縣中醫公會常務董事葉海峯呈稱、呈爲呈請事、竊以天花痘症、易戕生命、關係匪輕、是以文明各國、對于施種牛痘、莫不重視、本國新舊醫生、亦咸提倡、冀免天花、用意甚善、惟查舊醫種痘、其仁心仁術、造福羣衆者、固多、而學識未深、手術未精、醫德未備、危及生命者、亦復不少、爲研究術計、爲練習手術計、爲增進醫德計、爲提倡種痘以重民命計、中醫方面似宜設改良種痘講習所一所、使會員得有所研究改善機會、當經開全體董事會議、議決照辦、暫收學員三十名、概免學費、祇收辦公費四毫、等各緣由、理合備文連同簡章一冊、呈請察核、敬乞准予設立中醫改良種痘講習所一所、並乞發給佈告二張、曉諭各中醫生、踴躍入會報告所習、以資改善、而重民命、至第一屆職員、亦經議決公推葉海峯爲主任、林聖彬林秀榮林伯多等爲教員、林秀棠爲事務員、均義務職、查林等均在澤羣種痘傳習所畢業、或綜畢業中學、或任職小學、并在社會上實施種痘有年、以之担任教員諒能稱職、合併陳明等情、計附繳中醫公會改良種痘講習所簡章一冊、據此、查據繳該所章程、經付審查、尚無不合、自應准予設立、除指復外、合行佈告、仰所屬人等、一體知照、此佈、

白沙縣籌闢公園

俟核准即興工

白沙縣府現以縣內尚未有公衆遊憩地方、殊屬遺憾、特決定籌建公園一所、以便縣民遊息、關於建園地點經已擇定、并定名爲中山公園、關于建築費、昨特具呈民廳、請求在該縣建設費項下撥支、一俟奉批照准、當可短期內興工、

新豐築路造林 訂補充辦法五項

防止發生糾紛

新豐縣政府、近來指導民衆進行築路造林、爲免發生糾紛起見、特擬定補充築路造林辦法、俾知遵守、辦法如下、一、凡建築公路開闢林場而收用官荒民荒之山嶺田地者、以不妨害該地人民生計爲原則、二、凡收用山嶺田地建築公路開闢林場、其有業主者、須備價買受、不得強行收用、其無業主而與該地人民固有之生計有關者、須于可能範圍內酌留相當地址、爲該地人民生計之用、三、凡因開闢林場而收用之山嶺田地原有墳墓、須予保存、不得任意遷葬、及阻止修墳掃墓、如因建築公路出於不得已遷葬時、有主之墓須酌補遷葬費用、無主之墳須妥爲擇地安葬、不得將骸骨暴露拋棄、四、凡公路林場、原有水利爲人民生計攸關者、不得塡塞、五、所有築路造林章程、經修正後佈告週知、

南雄清鄉會結束

南雄縣清鄉委員會、於去年九月間奉准成立、由縣黨部、縣府、參議會、及九個區長、各派一人爲委員、請第一師彭副師長爲主席、姚縣長爲副主席、該會原定去年十一月即屆結束期、因辦冬防、遂展期三個月、至今年二月底止、現因期滿、冬防已過、無再存立必要、故于去月廿九日上午十一時、召集結束會議、即日通過辦理結束、

大中洋行

專驗疑難目光

精配各種眼鏡

驗光準確，物美價廉，

◎補腦良藥

腦特靈

腦特靈之專治腦力不足。補腦益神。增加記憶。神經衰弱之症。凡用腦太多。勞思過度。以致記憶力薄弱。理解力減退。或精神困乏。治事輒倦。思想鈍減。常覺嗜眠。食慾缺損。偏正頭痛。則精神興奮、陷于不眠。消化不良。情念薄弱。陰萎夢遺。步履疲弱。四肢寒冷。及一切腦力薄弱之病。服之立效。原價每盒德幣兩馬克。減售一元五毫。說明書索閱即奉。

女性的消遣

繁華市中。有許多孤身作客的朋友。常感到寂寞無聊的時候。自然免不掉去尋花問柳。找個女性消遣。那時想到一度春風之後。就染着淋濁。一獲此病。幸運的數日可愈。不幸的則數年難痊。此種痛苦。難堪之狀。非患過此病的人。不能夠想像得到。敝行代理之「公子治淋草」。經德國化製。有殺菌止痛解濁的絕大功能。不論新久。服之可愈。說明書索閱即奉。每盒一元二角。

白花肺癆草

此爲中國特產。凡吐血咳血。輕症兩服可愈。重症半打斷根。雙料每盒兩元四毫。單料一元二毫。

廣州 高第路九十號 大中洋行 經理

敝行經理各種良藥 各埠大藥房均有代售

天佐堂 大減價卅天

減價時期由國曆二月二十號即農曆元月廿八日起

重建七週紀念 特大犧牲 參茸各貨九折 著名出品七折 更有大贈品

廣鹿商標

總行廣州光復南路

廣州善工製版

黃金補丸

（一）服後手足不冷週身溫暖

（二）服後立止便後餘滴迎風眼濕

（三）服後立止夜便立止腰刺

（四）服後精力充足孕育可期

凡男子破身早。犯手淫。多妻妾。過色慾，常遺洩等。必致精稀陽弱、夜多小便。腰刺神倦。眼花耳鳴。迎風流淚。便後返滴。久流虛濁。腦弱善忘。過勞氣喘。口淡作濾。風湧頭暈。身虛血少等。近則辦事無神。遠則子嗣難成。老則不能□□。週年疾病。欲圖救治。請以黃金補丸補之。所費四毫。照單服後。即覺面色紅潤。神足心舒。血旺腦聰。如遇妻室淨行之。多能成孕。此丸依照驗方新編製法。用蜜糖獸肉汁和藥製成。保無亢燥之弊。

（到處藥房皆有發售）

廣州西堤二馬路 海源藥房總經理

江西公會整委會啓事

本會茲定重新登記辦法如下（一）時間本年三月一日起至四月一日止（二）地點1大南路一四二號三樓本會2燕塘軍校鄒融處3石牌中大黃範孝處（三）凡以前已登記並經繳納入會金者（由經手發收據人證明）得携收據前來換領登記證方爲有效（四）過期不履行登記手續者無效

廣東防空委員會啓事

本會前發之金銀色方形兩種證章、因佩帶日久、間有遺失、現從新定製圓形金邊藍地及圓形金邊白地特別普通證章兩種、由三月四日起一律換發、以前所發出金銀色証章截至三月十日止一律作廢、除呈報總司令部備案外、合亟登報週知

廿五年三月一日

承受告白

啓者本堂向許紹周先生買受本市花紗同業公會綿遠堂隆記號行底招牌一個、經已訂妥價格、先交定銀、并准期民國廿五年三月六日交易、倘有各項轇轕、特請許紹周先生理妥、一經交易與本堂無涉、除在同業公會綿遠堂標貼外、誠恐未及週知、特再登報聲明、以免後論

光遠堂啓

民國廿五年三月二日

遺失證章聲明作廢

廣東禁烟局連陽三屬禁烟檢查所謝明昌前領用廣東禁烟局頒發第式百伍拾叁號証章乙枚茲因遺失除呈報註銷作廢外特登報聲明

謝明昌啓

買田地告白

本人憑中買受合利堂李祕田地一坵坐落廣州市西村增步鄉北邊土名蘭花園脚面積一畝二分定本旬內交易各方如有轇轕請即理妥一經交易概與本人無涉特此聲明

江順祥啓

日對華北經濟的進取

興中公司接洽開發資源 日駐軍部決辦農村合作社

(天津特訊)日興中公司社長河信二、去月廿一日晨偕隨員一名、由潘陽抵津、廿二三兩日歷訪津在野名流潘復高凌霨鈕傳善李厚基諸人、交換中日經濟提携意見、廿二日晚、且在法租界新華大樓該公司津事務所內、招待津市長蕭振瀛、冀察政委會外交委員會主任委員陳中孚等八人、順便商及華北經濟提携事件、廿四日晨離津赴平訪宋哲元秦德純等、接洽經濟合作諸端、廿七日赴濟轉青島、然後赴滬、常川駐在當地、該公司津事務所、搜羅

一切計劃

即逐步進行、東亞經濟協會理事長鈕傳善、廿四日赴平、曾再度晤河氏於北京飯店、關於該會如何由側面援助、及誘掖華人之投資、加入興中公司之內、詳爲討議、決定後、當晚返津、廿五日召集會員大會、研究進行方法、此屬於興中公司對華北經濟策動近今之趨向、津日駐屯軍部方面則擬於滿鐵東拓合作之興中公司策畧外、別出奇兵、舉辦冀察各縣農村合作社、其意謂北支之經濟開發水利鑛山交通各項、若在此時局未安定時投資、辦理困難、着手亦不易、莫若由改良農村、較易入手、故擬於軍部內設一經濟顧問部、委任專任參謀部附多人、與冀察政委會經濟委員會切實合作、對冀察各縣農村經濟、爲有力統制、俾華北正眞之根本經濟命脈、操諸軍部手、雙方規定投資二千萬元、每縣至多投二千元、派遣日籍農村指導員、協助農民改良農產品、實行產銷合作、貧農則貸予資本、而收取低利、據日軍部測斷、此事果能成功、華北整個經濟、殆似在日方囊橐中、日前軍司令官多田駿參謀長永見俊德赴平訪宋哲元、已作初步接洽、永見參謀長、則廿五日晨搭飛機偕軍部林參謀長、與關東軍部交換意見後、即飛東京向陸軍省參謀本部報告、請示如何實施、不久即歸、將有具體辦法向冀察當局提出、

日海軍省在津設機關

與陸軍取聯絡、其意決定於旅順要港部和田司令之月初訪華、近來此項機關、先後成立有二、一爲旅順要港部天津事務所、由該部參謀長久保田大佐任所長、一爲海軍駐津武官室、由日駐華大使館海軍武官桑原少佐負責、上週末、兩機關爲辦事便利、合併爲一、避免外方之注意、名爲久保田公館、設於日租界伏見街十四號、兩機關重要工作、側重於

華北海口

之改造、已爲其目的之海口有二、即大沽口、灤河口、灤河去年經熱河駐軍第七師團派千葉參謀協駐承德領事調查甚詳、欲疏濬灤河上下游、以爲熱河通海、席捲灤東經濟之具、海軍省亦覺該口可用、欲闢爲軍商兩用港口、就千葉參謀調查、擬再測量、第七師團爲協助進行、日昨特飭千葉來津同設計、大沽口闢爲軍商用碼頭、殆爲日方積久之腹策、蓋海河日就淤塞、大船與軍艦均不能直接駛來津、

塘沽大沽

間一段水程、亦有日就淤塞之虞、雖海河工程局不停挖深與疏浚、但人力終難改造、爲他日萬一計、因決租佔大沽與口門兩岸事、即東西大沽、分闢軍商用碼頭、工事費約爲五十萬元、另闢津沽長途汽車路、平日海河雖淤、大船不受阻礙、直接於該口停泊、裝卸貨物、而以長途汽車聯絡、據估計津沽間汽車運輸費用、可省於塘沽大津段海河駁船運費、而由海口駁船公司轉運、非常時期、軍艦泊大沽、陸戰隊登陸、依賴汽車、亦可與津駐屯軍聯絡迅速、此外用意、大沽爲平津咽喉、因可隨時致華北死命、此事頃已在接洽中、實現當不在遠也、

日謀調整對荷印關係

日提出經濟合作案 荷印拒談通商問題

(巴城通訊)日文爪哇日報載稱、「日本新總領事石澤氏、自前月抵任以來、關於調整日荷經濟關係、二月十一日曾與荷印總督行第一次之會見、而與經濟部長哈提氏、截至十八日止、前後經過二次會見矣、今後將舉措如何折衝之實、進行一切準備工作、依數度之會見、已判明荷印方面有與日本提携進行調整日荷兩經濟關係之意向、在促進交涉必要上、使分明雙方原則上之態度、

荷印方面

從來在前提上、對於通商問題、有不容審議之表示、然在達成協定以前、荷印方面最置重點者爲海運問題之妥協、其持此等主張、直至今日尚無何等之變化、希望以爪哇之砂糖爲一部分交易品、至今尚不肯捨棄此種政策也、關于海運問題、南洋郵運專員寺井氏、及駐神戶渣華公司分行長樊丕班氏、自去年十一月以來、便已進行交涉、日本方面曾提出

經濟合作

點並關於其他之提案、最近渣華公司方面、亦提出對案、故今後交涉具體之海運、雙方之心境較之以前、均有幾分改善、殆可揣測而知也、如無突發的障礙、將見有穩定的進展、自然達到妥協、尚須相當之時日、特別是經濟部長哈提氏、商務局長荷夫氏託蘭登氏、關於荷蘭本國與荷印間之經濟合作、有商討之必要、定於廿二日聯袂回荷蘭、此其間、已無與

石澤總領

事會談之餘暇、各種問題、勢須保留待哈提氏之歸來、此亦有所不得已、在十八日以前、石澤哈提間之會見、不過就原則問題交換意見、至其解決、須待哈提氏之歸來、石澤總領事自就職以來、對於荷印得有良好之印象、預料此種印象可以反映到今後之折衝上云」、

湘黔鐵路在籌築中

路線假定兩道 此刻尚未確定

(長沙特訊)中央爲開闢湘黔交通起見、於去年興修湘黔公路、惟是汽車載重有限、究不若鐵道效能之大、現在浙贛鐵路南玉段業已完成、南昌至萍鄉一段、亦在開始興築、鐵部爲銜接上列兩線、貫通大江以南腹地計、爰有興築湘川湘黔兩鐵道之決定、上月間、鐵道部委派浙贛鐵路局副局長侯家源來湘、與湘方會商湘黔鐵路路線問題、當由建設廳飯出湘黔公路圖及經過各縣地圖、與侯氏詳加研討、結果擬定兩線、一由長沙渡過湘江、經寧鄉、安化、或經新化、漵浦、辰谿、麻陽、銅仁、以接貴陽、一由湘潭經湘鄉、寶慶、洞口、洪江、芷江、以接貴陽、此兩線比較、第一線物產豐富、不與公路線平行、且長沙爲本省省會、由工程不鉅、橫渡湘江、水運亦稱便利、於將來營業有利、至第二線、由湘潭至寶慶工程尚易、惟洞口至洪江芷江之線、非高山峻嶺、開闢工程、極爲艱鉅、非短時期所能修築完成、本省建設廳方面、見主張採用第一線、大約此項路線問題、須俟侯副局長返京、呈商鐵道部後、方可決定、再行詳細勘測、

湘黔公路趕鋪路面

湘黔鐵道之選線問題、已如上述、惟是該路之成、決非一時所可實現、目下所宜努力者、厥爲先促湘黔公路之全部通車、查湘黔公路湘段由桃源至黔邊、已於去歲八月築成、黔段亦次第築完、惟由湘境沅陵至玉屏一段、及由黔境玉屏至黃平一段、均未鋪路面通車困難、湘省於去年冬間、曾責成沿線縣份、徵工鋪砂、但不久匪禍發生、路工星散、迄今尚未完畢、現蔣委員長爲趕速完成該路、以利剿匪軍事起見、特分別電令湘黔兩省、趕速鋪砂、沅玉段限一個月完畢、玉黃段限二月上旬完成、均用人民服役辦法、湘省方面、已由公路局會同湘西沿線各縣、趕緊進行、全綫通車營業、已爲期不遠、

湘川公路覆勘竣事

此外、關於湘川公路最近情形、亦可附帶述、查湘川公路湘段、已採取由沅陵經保靖至茶洞之線、本省於沅陵組設湘川路工程處、由公路局長劉嶽厚擔任處長、周鳳九充任總工程師主持一切、惟該路沿線工程艱鉅、非詳細覆勘、覓取繞避之道不可、周總工程師因於上月底、令同全經會派來之廖工程師德暄、由沅陵出發、覆勘路線、于日昨始行勘畢、據其報告、沅陵至王村、計長一百公里、路線勉強可通、惟工程極艱、歐家界以上、係沿山脊行、多懸崖絕壁、工人住宿、及糧食飲料、均成問題、自王村至保靖、工程不難、惟白溪關須修建高七十公尺徑間一百九十公尺大橋一座、工程極大、不能避免、僅保靖至川湘茶洞一段、工程較易云云、現該路工程處、正在詳細審度沿線工程事宜、一經決定、即可興工、

補救農村破產之我見

來論 黃佑基

自歐人機器發明以來、以機器代工、失業工人已日見日多了、歐洲係機器發源地、兼工商立國、受害尤深、近年來、歐風東漸、我國亦見破產、幸以農立國、本國貨物不足供自己之用、若政府加以指導、自力保護、未始無補救之法、小弟什外國經商三十餘年、外人之法律條例、畧知一二、甚多可爲借鏡者、今就荷屬爪亞島言之、吧城之茂勿、總督府在焉、該地設有農林試驗場、工業教習所、今就先從農事而言、如谷種、豆種、菜種、烟種、蔗種、無不備、每年向外處採取良種、如十管試驗合宜、即交農人試種、逐漸推廣、倘有不明其種法、及農種生病等、可直接寄信以農林試驗場、他必立即答覆、詳叙其利害、倘重要者、他必派農醫前來調查、不取人分文、各村鄉、政府設有農事官、專駐其地、如下種、蒔田、割禾等、皆聽命以農事官、如坡頭、水圳等、皆係政府令農事官管理、水有不足、築山塘以貯之、遠者用水管通之、少受水旱之苦、若旱地大多、有山塘可築、雖費巨金、亦所不惜、其辦法、先量人之用多少、後預算築塘費幾多、計劃能供此口款後、方實行、荷政府前四年、在加嘮橫埠、建築一水塘、費金百餘萬盾、該塘水能灌蔭田幾萬畝、當日之田、每年係種一季、都係隨天吩咐的、有時有收、有時全無、自築水塘後、一年兩季、兼可種什粮、人人稱頌、荷政府雖費巨金、然每年由田畝項下抽收、一二十年後、仍可將築塘費補償、可謂公私兩利、此水塘係從大者而言、其餘小者、不知其數、爪亞島、三年前、米食半靠暹羅、仰光、安南供給者、今自築水塘、幷將蔗園種谷後、足能自給、兼什粮、如綠豆、黃豆、烏豆、不仰給外來矣、我國之農村、舊時可謂政府全無過問、任其荒蕪、任其自旱、每縣每村之田畝、亦不知多少、自民國以來、雖有補救農村之建議、然未見如何切實着行、依人民而論、可謂力有不及、兼無人可勝其任、但韓江以上、山多田少、前幾年、被大水冲去之坡頭、至今未曾修復者、十之五六、昔日膏腴之土、今無水變成旱地矣、況每年禾蒔下後、若十日無雨、必要親臨田中巡水、夜晚亦要在田中睡臥、不敢遠離、恐水被人盜去之故、若大旱過久、一畝之田、非二三日不能蔭清、每因此發生打架者常有、禾苗因旱而晒死者亦有、若有坡頭、山塘、水能供足田中之用、第一可省人丁巡水、第二谷之成色又可增加、若北江、徐聞一帶、田多人少、任田荒蕪、此又甚爲可惜、不妨用移民政策、人多田少者、移去田多人少之地、由政府監督指導、用兵保護之、先從試辦、容有成效、再爲推廣、荷政府、每年由爪亞島移民到蘇門答臘島 Sumatra 甚多、聞甚有成積、至田畝而論、政府係仍從舊制、未有設清丈自從新量過、不但漏稅甚多、兼辦理各事、無從着手、每鄉、每村、出谷幾多、亦無從稽算、此亦要舉行者、若林事而言、荷政府闢一廣大林場、凡菓樹、橡皮樹、咖啡、茶、金雞納霜、(Chinini) 幷各有益之樹等、俱有去試驗、幷用新法接駁、選擇種子、成積如何、每月出有月刊、報告各處之林園、各處之林園成積、亦報告農林部、彼此增進智識、及經驗、如韓江以上、山多田少者、宜擴充種植、如桐子樹、茶子樹、茶樹、菓樹等、政府設農林官以監督之、凡農林事辦事人、要有毅力、有實心、不能徒以一紙空文、就可望成功、若僅以責成各縣造林、造後而不培養、終歸無益、所以要設官監督者在此、

手工捲菸器具禁私製購運

除在產烟區域範圍內 照值處十倍以下罰金

廣州省會公安局、粵桂閩區統稅局、省河統稅烟酒稅稽征所、昨日會銜發出佈告、略謂取締私製購運手工捲烟供用器具、係爲杜絕私製維持課收起見、自應會同辦理、除購線嚴緝外、合將取締規則錄案布告、仰商民人等、一體遵照、毋得私製或購運手工捲烟供用器具、如有此種行爲、一經查獲、定必依法嚴懲、決不姑寬、以重功令、取締私製購運手工捲菸供用器具規則如下、第一條、凡內地製手工捲菸使用之一切器具之製造或運售及購用、其取締辦法、除其他法令章三上已有規定仍應適用外、均應依照本規則辦理、第二條、本規定所稱手工捲菸使用之一切器具如左、(一)鐵質捲菸機、(二)木質或鑲有鐵質之各種手搖及雜有木質或以電力運動之各種手搖手推捲菸機、(三)其他關於手工捲製上直接需用之一切捲烟器具、第三條、關於前條之各種手工捲製使用器具、應一律禁止製造或運售及購置、其在產烟區域附近範圍已奉核准登記之貧民手工捲戶所用之捲烟器具、曾經當地統稅主管機關驗明編號烙印呈報有案者、在捲戶禁絕期限未滿以前、暫准照舊使用、第四條、違反第三條之規定、不論其爲製造或運售及購用、除將機具收沒銷燬外、併應按照價值處以十倍以下之罰金、第五條、本規則如有未盡事宜、得隨時修改之、第六條、本規則自公布日(即四日)施行、

仁愛善堂昨派送棉衣

上月下旬 贈醫七九八二人 施藥七七一八劑

連日細雨霏霏、天寒特甚、街頭露宿民衆、單衣短褐、慘不堪言、廣東仁愛善堂昨特派員用車運出大帮棉衣、赴築橫沙、德政路、長堤、黃沙、永漢路、惠愛路、越秀路等處派送、計三百餘件、又該堂最近收到黃宅捐贈衣服四十三件、至該堂二月下旬總所贈醫男二八三九人、女三四一四人、施藥六〇七八劑、第一分所贈醫男八〇六人、女九二二人、施藥一六四〇劑、

土地局準備實施土地法

溢地佔用人不承領 如無上蓋劃出開投

市土地局昨開局務會議、討論第二期三年施政計劃進行事項、(一)主席黎國材提議、查土地法不日施行、本局應如何準備以資依法辦理案、(議決)①先由各課將主管範圍應準備及變更各事項提出籌辦、并由余課長主理、提出下週局務會議討論、(二)主席提議、本局各課工作材料、似應有專人負責搜集、編製統計圖表、以資參攷、而利地政案、(議決)原則通過、由麥秘書負責計劃辦理、(三)主席提議、查有溢地發現案件、對于該段溢地、應如何劃出、方不礙於使用、請公決案、(議決)俟本局佈告後、原佔用人表示不願繳價承領時、其溢地部分之劃出、原則上須顧慮不破壞原產業整個之使用、及務令該段溢地有獨立使用之可能、俾使他人承領、

一區黨部執委昨分配工作

職員照上屆任用

本市第一區黨部第七屆執行委員、昨四日召開第一次會議、出席委員蕭耀強鄧志雄陳瑞李少璧陳宏智、列席黎文炘高震新、主席陳宏智、紀錄徐玉麟、行禮如儀、甲、報告事項(畧)乙、討論事項一、關于第七屆執行委員會工作應如何分配、請公決案、「議決」用無記名單選法選舉、結果陳宏智當選爲常委、陳瑞爲組織兼訓練委員、蕭耀強爲宣傳委員、(二)關于前任印信文件應如何接收、請公決案、「決議」由常務委員負責接收、(三)關于本會常會期應如何規定、請公決案、「決議」逢星期一下午七時舉行、(四)關于本會職員應如何任用、請公決案、「決議」照上屆幹事由徐玉麟担任、僱員由馮永宗担任、(五)鄧委員志雄提議、本會每次會議議決案可否油印分送各委員、請公決案、「決議」照辦、

市立醫院第二期工程

圖則已計劃完竣

本市盤福路市立醫院第一期工程早經完竣、惟尚有殮房洗衣房廚房及天台子閣等部份尚未建築、現市府爲早日完成該院設備、特飭工務局將第二期工程規劃完竣、其圖則等件、俟市府審核後、即可開投興工、

民營電業會八日開大會

改選執監委員

本省民營電業聯合會、以各縣市民營電力公司、多告虧蝕、且有特強不納電費者、爲謀根本救濟辦法、決於本月八日召開會員大會、共同討論、並改選下屆執監委員、昨經分函各會員依時來省參加、及呈請省市黨部派員指導、又該會月前徵求新設廠號入會、現已有深圳電力公司等三家加入云、

衛生局爲市府職員種痘

……定今明兩日……

衛生局舉行第十九屆種痘運動、昨分函市轄各機關云、逕啓者、現以時屆春季、氣候漸趨溫暖、天花每易乘時發生、節經本局擬案舉行第十九屆種痘運動在案、現爲利便本府工作人員普及種痘起見、特定本月五六兩日、爲本府所轄各機關公務員種痘之期、每日依照辦公時間、派定醫員在局聽候施種、函達貴口查照、務希轉知各公務員依期隨時到局受種牛痘、以防癘疫、而保健康、至紉公誼、

二月份診治人數

又衛生局據所屬各衛生區事務所贈診處二月份診症次數如下、第一區一〇〇二人、第二區一三一七人、第三區九八一人、第四區一一七二人、第五區九六四人、第六區八五八人、合計六千二百九十四人、診症科別、計內科一八九九人、外科六九三人、兒科一〇〇四人、產婦科一三人、皮膚科七二三人、眼耳喉鼻科八五二人、以內科人數爲最多、

市長題字贈耆英

市府日前舉行耆英大會、中有八老以詩趣贈市長劉紀文、劉氏爲酬答起見、特題壽字相贈、以留紀念、并附以一函云、「某某先生大鑒、日者、壽介春酒、會集羣英、幸屈高車、親蒞道範、教承杖履、驩洽几筵、深味之珍饈、嘶璜玫、洒辱厚誼、專此道謝、并附拙書、敬希雅政、順頌時祺」、又查此次收到各耆英詩詞、中有署名爲葉聞者、因不知寓址、無由投遞云、

風雨下市面情形

本市氣候奇寒、已歷時數日、昨日溫度更降、打破近日最低紀錄、查普通居屋之室內溫度、侵晨低至華氏表四十六度、午間爲四十八度、至於郊外及當風之處、最低降至四十二度、吾人噓氣如霧、手足僵硬、動作大感不便、市面受此影響、亦頗多異象、因拉雜記之如下、

◇—商業蕭條—◇

在此四十餘度之氣溫下、多數人均感覺寒威難抵、非有要事、多杜門不出、即有職業關係者、亦遲出早歸、不在市面流連、以致市上行人大減、所有茶樓酒肆娛樂場所、均頗客銳減、晚間尤覺蕭條、各戲院座客、僅寥寥百數十人、夜市商店、多提前於九時左右收市、

◇—貧民慘狀—◇

數日來氣候既冷、復細雨霏霏、缺衣乏食之貧民、處此冰天雪地中、其苦況至爲可憫、幸昨日市內各善團已紛紛煮粥施賑、庇寒所亦延期結束、繼續收容貧民、此等無告之流、始獲住宿之所、莫不額手稱慶、

◇—車伕叫苦—◇

路上行人既減、手車生涯、乃大受影響、每見有拖着空車、愁眉雙鎖、沿途求人乘坐者、據車伕談、兩日來生意幾減一半、尤以夜間爲甚、夜中十二時後、幾已路絕行人、拖車沿路接客、徹夜不獲一人、而車租不能減、食用不能免、其中慘苦、非身受者所能想見其十一云、

◇—小販凄涼—◇

在此嚴寒天氣之下、凡屬奔馳於風雨中以謀衣食者、迨已無一不感覺困苦、而小販之流、其苦況倍之、所有在道旁賣物者、或因下雨不能擺攤、或因行人甚少、收入大減、故無不搖首太息云、

瑣聞

△新任廣州港務管理局局長王培龍、于去月廿六日先行視事、定今日下午一時補行宣誓就職典禮、建設廳長何啓澄將親臨監誓、

△市營業稅局昨查悉有職員二人、違章向商人勒索、特將之拘送財廳承審股審訊、以肅官常、

△本市米欄業公會、前晚七時召開會議、討論關于抽收出店事宜、以各欄多不遵繳、以致無法彙交工會、特擬分四種出店、甲種每月一八元、乙種十六元、丙種十二元、丁種十元、視營業如何而定、

△粵海關定本月十日下午五時興工挖浚驗貨廠前海坦、由是日起至完工日止、每日下午五時至翌晨六時、貨艇舳板等不准停泊在該碼頭附近、免碍工程、

△中央公園右旁連新路、與市府前及吉祥德宣兩路銜接、地頗衝繁、惟路面狹隘、交通殊感不便、昨工務局特將之展拓、即公安局潔淨課之馬路洒水機廠、亦拆讓一部份云、

△本市木窓工會、昨開會員大會、選舉第六屆理監事、結果吳耀南黃兆吳洪黃達傅義牛羅墉孔相當選爲理事、黃勝羅帶貞其候補、湯結杜桂林怡高懷林良當選爲監事、陳慶羅九候補

✲ ✲ ✲

廣州市氣象台天氣報告

廣州市二十一年來今日之氣象平均值	氣壓	七六四・二 公厘
	氣溫攝氏	一七・〇 度
	雲量	六・九
	濕度百分之	八〇・八
	雨量(年平均總雨量)	一一七・〇公厘(一月一日至今日)
今年內總雨量		九二・三 公厘(一月一日至今日)
本地預測(昨午至今午)		陰寒有雨、吹緩及輕快北風、
昨日東亞天氣概況		中國東北部反旋風增強、向西南伸展、中國天氣東北晴朗、長江流域大部天陰、華南陰或雨、
昨日下午四時廿四小時內	氣溫最高攝氏	七・五度(華氏四五・五度)
	氣溫最低攝氏	五・七度(華氏四二・二度)
	雨量	二・二 公厘

繼續裁撤各種苛雜

財廳俟調查完竣審核後 即列入二期計劃內施行

本省第一期三年施政計劃、自實施期滿後、當局爲考核三年內施政成績起見、特定整理期間爲六個月、在此期內、由省府民財建教各廳、會同派員審查整理、以憑決定、俟整理期滿、另行定期實施二期計劃、關於二期計劃之擬議進行、省府所屬各機關奉令後、月來已紛紛從事擬訂呈繳、如該處機關施政工作重要、分頭繁雜者、則某一部份俟妥後、先行呈報省府審查、其餘陸續呈繳、以期迅速商定、關於財政部份、已由財廳趕速擬議、當局對於整理本省財政、已下大決心、故第一期三年計劃中所定、除從事開源節流、充裕庫收外、並分別裁撤各縣苛細什捐、依期實行、以蘇民困、關於苛細什捐、雖大部份裁撤、惟以格於時勢、或調查不及、致未能裁撤者、尚有少數、故在第二期施政計劃內、當局已決定全數裁撤、不使遺留、日昨地方款預算審定人員、出發各縣調查、及財廳派員前往各縣視察改征地稅情形、均負有調查各縣苛細什捐狀況之責、財廳一俟各員調查回省後、即行根據擬訂裁撤辦法、列入二期施政計劃內、按照施行、

樂東擬具 施政之進度

省府令四廳核辦

省府昨令四廳云、案據樂東縣縣長尹耀辰呈稱、奉國民革命軍第一集團軍總司令陳函諭、略以擬具廣東三年施政計劃、施行洎今已逾兩載、對于原計定之進度、不能按序進行、究竟本省三年計劃中、其原定之整理建設事項某項進行、現至若何程度、何者施行便利、何者窒礙難通、人民於最短期間、以何爲急切之需、其業已施行事項、有無感手續繁難或一時操之過蹙、尚有待於政府改善之處、均應詢謀諮度擇善而從、着各就主管範圍以內、查照下列各點、逐一條列見復等因、竊查職縣係屬新開、設治迄今、時僅數月、因地方僻處蠻荒、人民尚未開化、種種情況、炯與別縣不同、故施政方針、亦因而互異、前經體察地方情形、擬具適宜制度呈送廣東民政廳察核在案、奉函前因、謹將職到任以來施行之政務、及將來之進行、編成三年施政計劃進度表、除呈國民革命軍第一集團軍總司令部外、理合具文呈送鈞府察核、實爲公便、等情、計呈樂東縣政府三年施政計劃進度表一份、到府、除指復「候行民政財政教育建設四廳、各就主管範圍分別核飭遵辦、暨分令外、合行抄發原表、令仰該廳、即便遵照、就主管範圍、分別核飭遵辦、仍將核飭情形具報察核云云、

各屬白銀 收買員出發

在各屬設收買處 財廳昨令縣協助

本省自實施貨幣管理政策後、廣東省銀行即向美國鈔票公司加印鉅量法幣、盡量收買白銀、關于收買白銀一事、除由廣州總行及各分支行繼續辦理外、並加派人員分赴各縣市設立白銀收買處、進行收換各屬白銀、查該行派出之龍門增城兩縣收買白銀主辦人鄺志光自奉命後、昨(四)日晨八時已會同財廳所派人員攜帶法幣乘公路專車沿廣增公路出發、當由憲兵部派出憲兵四名隨車護送、一面去電增城龍門兩縣縣長知照、幷飭妥爲保護、預備到增城稍事部署、即再赴龍門、在龍門縣政府設立白銀臨時收買處、收買該縣白銀、至其他各縣市收買白銀臨時辦事處職員、亦經陸續派出、一俟摒擋完妥、即可出發、又據省行稽核主任杜梅和談、(一)本行自決定進行收買各屬白銀後、現已體察地方情形、分別緩急辦理、除增城龍門一組人員已于今晨出發外、梅縣興寧五華龍川陽江陽春各縣辦事處職員、亦經分別派定、決于日間出發、計梅縣組本行派出之主辦人爲覃光舜、陽江組主辦人爲劉錦江、財廳方面亦經分別派定、至台山開平順德各縣收買白銀臨時辦事人員、本行尚未派出、(二)本省實施貨幣管理政策以來、本行連各地分支行總共收存白銀約有七千餘萬、現在各地分支行仍繼續收買、總行方面、除大宗數目仍照舊辦理外、零碎門市收買、則擬再緩一步始行恢復、因本市白銀自經前兩月大量收買後、現已流存無多、銀市價格起至加一九以上、故于零碎門市方面、此時無急需之恢復、(三)本行前向美國鈔票公司所訂印之法幣、已運回者計共總數七千萬以上、將仍陸續運回、以應需要、(四)本行收存之白銀、已提出五千萬元準備移交法幣管委會保管、但法幣會方面、因組織規程尚未呈奉省府核准、故至今仍未定期接收、

財廳令縣協助

財政廳昨令各縣縣長協助辦理云、現准廣東省銀行二月二十五日總字第一六二號公函開、關於廳行會同派員攜帶法幣分赴各縣市設立收買白銀臨時辦事處一案、前經先後擬定在台山順德龍門增城四縣及開平之長沙市分別設處、幷函准貴廳函復派員協助各在案、茲又擬在東江之梅縣興寧五華龍川河源等五縣設立收買白銀臨時辦事處、先赴梅縣辦理完畢、依次前赴興寧等縣、處內一切組織、仍照擬定簡章辦理、相應函達查照、希即迅予照章指派人員協助辦理、幷請令行當地縣政府一體協助、仍盼將派定員名先行見復、等由、自應照辦、除函復暨派員廖襄會同廣東省銀行行員前赴梅縣興寧五華龍川河源等五縣、收買白銀臨時辦事處協助辦理及分行外、合行令仰該縣長即便遵照協助云云、

從新釐定 各交通章則

前頒規程一律廢止

省參議會前通過參議員李伯祥提議、從新釐訂全省陸上交通規則一案、送省府辦理、經省政府令飭建設廳會同廣州市政府訂、呈復核示在案、查現經省政府修正抄發市府遵照、並飭轉函建設廳遵照、建廳准函後、當經令行各縣長各公路省道行車處、以本廳會同廣州市政府所訂廣東全省陸上交通管理規則、既經廣東省政府修正、應即通發遵行、自該規則施行後、所有前公路處呈准之全省各屬公路行車章程、暨本廳呈准之廣東全省公路汽車司機肇事處理辦法、及懲罰規則、各縣市從前呈准之交通規則、而應一律廢止、以免參差、特將修正規則檢發、令仰遵照、並轉飭所屬各行車公司遵照、

各縣造林成績攷核完竣

實業部審核各表後准予存查 造林株數應在表內切實填明

建設廳前將各縣造林考核成績表、呈報省府轉呈實業部察核、經由實業部審核各縣造林情形、加以考語、及應行改善之點、咨復省府轉飭遵照、省府准咨後、已令行建廳知照、建廳奉令、特分令各縣縣長知照、令云、□奉廣東省政府建字第四五七號訓令開、案查前據該廳呈繳全國造林成績考成表、及全國林業技術人員考成表等件、請察核前來、當經轉咨實業部查照在案、現准本年二月五日林字第一零九八號咨復、略開、茲經本部詳加核閱、其造林成績考成表內、除曲江台山番禺清遠順德翁源新興等縣、各林場尚未填報造林株數、此後仍應切實填明、以憑查核外、其餘各表均尚切實、應准存查、至所送林業技術人員考成表內、查農林局技士張福達、主管林業行政、奉公勤敏、督率有方、殊深嘉慰、高明縣立苗圃管理員諡國始、順德縣立模範林場場長彭公衛兩員、非專門人材、應免予考成、農林局第一模範林場技佐陳幹濟、及曲江梅縣開平南海防城三水花縣潮安紫金新興翁源樂昌合浦四會等縣、林業技術人員、各表均未填計考成等第、其主管林政長官、亦未署名蓋章、農林局第二模範林場技佐張明緒、潮安模範林場技佐集展玉、汕頭市立農事試驗場場長張焯坐、技術員陳堅、李新發、及台山海康廣寧順德封川乳源增城番禺清遠海豐大埔中山欽縣陽江澄海吳川等縣、各表考成等第、其主管林政長官、均將簽名蓋章手續辦理完備、嗣後務須遵照法定手續辦理、其餘各表、大致妥當、應准依照原擬考成等第分別轉知各該被考人員、以示鼓勵、准咨前由、相應咨復查照、轉飭知照爲荷、等由、准此、合行令仰該廳知照、此令、等因、奉此、合行令仰該縣長即便知照云云、

押餉補水法

財廳令各縣市遵辦

財廳昨將押餉補水繳納辦法、分令各縣市遵辦、令云、見據欽縣縣長鄧衍芬本年一月銑日郵代電稱、查職縣代收押店餉款、向以大洋標準、每大洋一元伸算毫銀一元一毛計收、惟奉鈞廳電發公開保管金融六項辦法第三條每大洋一元、兌換法幣加四四給值、每毫洋一元加二給值之規定、則現時典商所繳押餉、每大洋一元、應否依照向例伸算毫銀一元二角、再將毫銀得數、照加二伸算法幣計收、抑應照六項辦法第二條所規定、每大洋一元、照加四四伸算法幣交付、乞電示遵、等情、據此、當經電復、該縣押餉、應照向例以大洋加三補水用法幣毛劵、繳納、如商人以現銀足色大洋繳納、准照收買見洋價格、每元伸合法幣毛劵一元四毛四仙收解等詞在案、所有各縣市經收押餉、自應一律照案辦理、其屬內如有法幣大洋劵行用、商人以大洋劵繳納者、應照加一伸算、另補加一元水、以符加二定案、除分令外、合行令仰該□長即便遵照、並即錄案佈告、俾週知爲要云云、

財廳飭縣 徵選測量生

送新華職校學習

財政廳昨令各縣縣長及汕頭市長云、現准新華職業學校校長余寧武函、敝校爲發展學術技能、因應社會需求及增加國民生計、於民國二十年設立職業學校、以訓練技術人材、迄今已有五年矣、現當政府厲行整理土地之際、各縣市對于土地測量、田畝測量、公路測量及一切複評複測等工作、需用測量人材甚多、敝校爲適應地方需要起見、特呈奉教育廳令准增設短期測量科職業班、以資訓練、而副政府提倡職業教育造就技術人材至意、茲當籌辦之始、爲期訓練普及計、謹檢同招生簡章一千份、函送鈞廳察核、希煩力任提倡、分行各縣市政府徵選學生若干名、于三月二十日以前送到敝校學習、以宏訓練、而資普及等由、准予照辦、除分令外、合將原送簡章十份檢發令仰該□□即便遵照酌徵選學生若干名、逕送該校學習云云、

要聞縮輯

□立法院長孫科決來爲母祝嘏、九日以前可抵中山、

□憲兵部改建新址、已擇定小北飛來廟第二製彈廠原址建築、

□廣西設立省營錫鑛經理處、暫定資本五十萬元、委林大木爲經理、規劃開採全省錫鑛、

□財政廳昨令各營業稅征收處、凡經征營業稅款、須按期公佈、

□蠶絲局籌設第三蠶種製造場、需款二十萬零七百元、由省分期撥付、

□湘省民政廳長曹伯聞、二日由桂抵省、連日參觀粵省各項建設、在粵留數天即返湘、

日本政變的動機及先兆

這次日本發生舉世震駭的大政變、事前醞釀已久、決不是偶然觸發的、近年來日本內部形成兩大壁壘、一爲維持現狀派、提出「恢復憲政常軌」的口號、主張取締軍人干政、救濟國內失業、以渡過國家當前的難關、一爲打破現狀派、提出「非常時期」的口號、主張擴張軍費、向外發展、以大刀闊斧的手段、建立革命政權、前者爲元老、重臣、貴族、政黨、財閥、官僚的大集團、後者卽屬之萬目睽睽的軍人少壯派、另有一部份黨急政進派、感覺出路的煩悶、與軍人互相勾結、造成一九三六年世界大戰卽將爆發的空氣、以爲對外政策強化的掩護、這是近數年間日本政治公開的現象、這次政變、可視爲五一五事件、神兵隊、永田案的重演、不過範圍更擴大、事態愈嚴重而已、

一九三二年五月十五日、軍人一部攻入首相官邸、犬養毅首相遇難、這是軍人派向現勢力進攻的第一巨炮、一九三三年七月、有所謂神兵的組織、約期七月七日、實行奪取政權的暴動、準備進襲首相官邸、警視廳及元老、重臣的住宅、其加害目標、爲首相齋藤及內閣各大臣共十三人、此外還有牧野等重臣在內、事成之後、組織革命內閣、根據「王道精神」等信條、修改憲法、但因事機洩露、卒被官廳破案、至於去年八月二十四日發生的永田被刺案、是在鄉軍人對於軍部穩健派所下的一道戰書、起因是前任陸相林銑、受了元老重臣的囑咐、一面與軍人合法派相結合、想從整飭軍紀入手、以挽回中央軍部尾大不掉的趨勢、永田爲合法派中堅、不啻林銑的右臂、爲在鄉軍人相澤所手刃、造成日本政治上的軒然大波、慘案發生後、軍部統制強化的政策、化爲幻夢、林銑因之辭職、而以現任陸相川島大將爲代、過去

兩度內閣

兩度內閣有一注意之點、卽現任首相岡田啓介、爲前任首相齋藤的化身、而現任陸相川島、又不啻卽任陸相林銑的縮影、不過川島陸相、鑒於林銑操之過急的覆轍、改取微溫政策、欲於循循善誘之中、收整飭紀綱之效、他表面同情於對外強化政策、以迎合少壯派心理、一面不露聲色、把少壯派的柱石、逐一調離中央、使之無用武之地、最初一步、調任柳川爲台灣司令、小磯爲朝鮮司令、建川爲駐防大阪的第四師團長、這三位都是日本現政府所側目人物、去年年底、繼調山岡爲第九師團長、松浦淳爲第十師團長、末松茂治爲第十四師團長、並以穩健著稱不帶色彩的航空部長堀中將調任第一師團長、他知道火辣辣的少壯派埋伏在第一師團裏着實不少、並因永田案兇手公判、應由第一師團長担任、有了這位規矩行步的堀中將、自能仰體憲意、不料這次發難的仍是

第一師團

第一師團、(日本軍隊照例不發子彈、報載這次第一師團奉命開往滿洲、發彈不久、便有此驚人的動作、)有人說、去年日本軍部人事的變動、仍以香椎中將爲東京警備司令、香椎與青年將校頗有默契、所以川島的動作、仍失之於優柔而不徹底不錯、川島所執行的是微溫政策、他的長處在此、短處亦在此、

這次政變

這次政變、以首相崗田及藏相(卽財政大臣)高橋是清爲最大目標、這是值得加以解釋的、上面說過、崗田是前任首相齋藤的化身、他倆是海軍大將、既不屬於政黨、又與軍部各立門戶、卽所謂超然內閣是我們爲研討日本政情起見、先得把日本組閣的特點解釋一番、日本首相、例由元老奏請天皇任用、數十年來、幾爲不成文的憲法、日本碩果僅存的元老、僅有西園寺一人、自五一五事件發生後、此老鑒於少壯派之劍拔弩張、一面不願樹怨太多、一面又要維持憲政常軌、迫不得已、以接受對外強化政策爲條件、要求軍人勿再干政、取得少壯派的同意、於是推薦無色彩的齋藤組織超然內閣、虧得齋藤心靈手敏、以攘外爲安內的工具、接受元老重臣們的激賞、可是政友會

急進份子

急進份子時時掀起政潮、並提出打倒元老重臣的口號、齋藤無法支持下去、繼任人選、應由西園寺提出、不料此老打破日本政治的慣例、召集重臣會議、由重臣公推岡田繼任、西園寺這種工作、存着兩種意思、一因本人風燭殘年、朝不保夕、元老繼承無人、故欲提高重臣地位、使之代替元老職務、二來他自知已成少壯派眼中之釘、他已經活到九十多歲、何苦斤斤計較、以一身爲衆矢之的、我們要知道、這次政變、此老安然無恙、實虧他老謀深算、同時軍人方面、他明知此老餘日無多、犯不着冒一層「戕殺元老」的不韙呀、崗田就任後定計決策、雖仰軍部的鼻息、但他抱下兩種志願、一爲肅清軍紀、一爲檢舉暴動團體、(據聞一年以來、被捕人數甚多、)我們還記得、從前濱口首相遭暗殺、卽由於軍費縮減及外交軟弱而起、岡田的處境、其受人疾視、正與濱口同、在岡田內閣之中、參入一位新官僚體系的後藤文夫爲內相、此人性質甚爲活動、一面與軍人接近、一面力求軍人行動合理化、他是着相貌、神郎的條件、至於遇難的齋藤、便是崗田的前身、與崗田正是同命之鳥、還有位不知下落的牧野伯爵、担任內大臣十一年之久、爲

自由主義

自由主義派的正統、在政界、具有絕大勢力、外間贈以「準元老」的徽號、他因久病辭職、卽由前相齋藤繼任內大臣、此君也是少壯派最側目之一人、高橋係日本有數的理財家、曾在閣議席上、以詞調詞令、反對軍費膨脹、極受工商界及金融界的擁護、同時也是軍人深惡切齒之一人、實際說起來、日本本年度預算案、歲出爲二十二億七千二百萬、陸海軍共佔十億五千九百萬、爲歲出百分之四六・五、較去年增加二千八百萬、以日本財力之竭蹶、此數不爲不多、內閣爲挖肉補瘡計、把急待救濟的農林經費、一再削減、還落得如此的結果、可見軍人與文治派的對立、決非事實所能調和的、

日本軍人

日本軍人少壯派、成熟於眞崎、荒木的推動、現既羽毛豐滿、這兩位失其指揮如意的能力、政友會爲迎合少壯派心理起見、不惜變更政綱、與之默通聲氣、同時日本國民、信仰熱烈、無論宗教方面及政治方面、民族意識極爲堅强、犧牲精神最大、見在少壯派的心理、已造成社會普遍的思想、這是値得各鄰邦深切注意的、

懲辦械門條例 修正兩條文

第三第八兩條

省政府昨令各區綏靖委員云、現奉西南政務委員會訓令開、查廣東懲辦械門暫行辦法、前經公佈施行在案、茲將該辦法第三第八條條文、酌加修正、自應通行飭知、除公布暨分行外、合行抄發修正條文、令仰知照、并轉飭所屬一體知照、此令、等因、計抄發修正廣東懲辦械門暫行辦法第三條第八條條文一份、奉此、除分行知照、暨呈復外、合將奉發修正條文抄發、令仰該委員知照、并轉飭所屬一體知照云云、(修正廣東懲辦械門暫行辦法第三條第八條條文)(第三條、凡鄉村族姓聚衆持械互鬥、或肆行焚殺損傷生命財產成爲械門時、應依左列處斷、一、爲首主門者處死刑或無期徒刑、二、于門案中執重要事務或爲一部份之統率者、處死刑無期徒刑十年以上有期徒刑、三、持械參預或以武器款項爲重要之供給者、除沒收其械款外、處十年以下二年以上有期徒刑并科一千元以下罰金、第八條、各該區鄉內法定人民團體機關(如區鄉事委員會治安委員會各委員及團局長保甲長之類)及族長紳耆于該鄉或毘連鄉村族姓間發生械門之醞釀時、應即切實調處、并呈報地方官署核辦、如于械門可以預防之際、知有將犯本辦法之罪而違背前項規定者、得處以拘役或三百元以下罰金、

軍墾蔗場 辦植蔗貸款

規定貸款章程 蕃植改良蔗種

一集團軍總部軍墾處、爲推廣植植甘蔗、特在中區設立改良蔗種蕃殖場、指導農民種蔗、並舉辦蔗農貸款、該場主任、經總部委派江茂柏充任、並訂定改良蔗種蕃殖場貸款章程、及貸款申請書及表式、茲分錄如下、(廣東中區軍墾改良蔗種蕃殖場植蔗貸款章程)(一)凡願遵守本處所定之訂購製糖原料章程暨地經營植蔗以供給總司令部糖廠需用者、均可請求借款、(二)凡欲向本處借款植蔗者、須先依式填具申請書、經調查合格後、始准照借、(三)凡申請借款植蔗經核准照借之蔗農、須先到本處訂立購蔗合約、方行支付借款、(四)凡蔗農貸款畝數每組至少由三十畝起計、(如每家不足三十畝者、可合數家彙報)、(五)借款人須具下列各款之一、方得請求借款、甲、具有殷實蔗農三人以上負連帶責任聯保、經該鄉鄉長證明者、乙、具有已領商業牌照之商店兩家、其資本額在請求貸款兩倍以上之保證者、丙、具有鄉紳鄉公所所長及在鄉中有省產者二人以上保證者、(六)凡信用放款如借款人因違背合約、或蔗價不能抵償借款以致本處受損失而不清償時、應由保證之商店或保證人及連保人等負責清還、(七)凡蔗農連保、如非該鄉眞正蔗農或貸款用途不確實者、由証明人連帶負責清還借款本息、(八)借款利息規定月息八厘、于借款支付之日起計至交蔗清還借款之日止、(九)借款祇限用于本處所指定種植之蔗地、否則以違背合約論、(十)借款總額每畝不得超過二十五元、除貸予蔗種并按照蔗農經濟情形及其需要給予肥料、均照市價伸算扣出外、概以本省通用法幣分二期或三期支付之、(十一)凡經向本處借款之蔗農、不得將貨款所種植之蔗轉售他人或作別用、(十二)本章程如有未盡事宜、得呈請總司令部核准修正之、(十三)本章程自呈奉核准日起施行、

廈泉奸人 大規模走私

資本達五十萬元 私貨由台灣運來

據由閩來粵者言、廈門某大洋行、投資五十萬、在塔頭地方、組設大規模之走私機關、其走私之方法、每遇緝私艦入港添油、或不出外巡邏時、即以密碼電報通知台灣之走私船、立即開出、而以長途電話報告泉州辦事處預備到塔頭起貨、台灣到塔頭、頃刻可達、當走私船達抵時、即由預僱之工人、將貨起出、其所起出之貨、不入棧房、而由各工人零星肩回其家、暫時藏積、然後招徠拍賣、工人每月工資甚厚、至低者亦達百餘金、而受僱之電船、儎貨既豐、貨主又約以如失業時、貨被海關沒收、另由走私機關賠償五百元、以爲該電船被扣留之損失、以故一班貪圖厚利之奸人、多喜受僱、惟該走私公司因組織嚴密、故營業以來、未嘗失事云、又查駐閩惠安第九師五二團第三營李景賢部、前日在惠安城附近、破獲奸商大批走私貨、計煤油九十三箱、白糖二十八包、約値十餘元、昨該營報告團部、轉報師部五二團、即准將全部私貨遞送海關泉州卅分卡查收、靜候解決、又本報一月廿七日登載「浪人漢奸活躍於廈門」一則、中涉及陳湘舲謝仰麒二人、現據漳州商報編輯陳湘舲、駐閩第二綏靖區司令部諮議謝仰麒來函謂並未參與此種漢奸運動、該新聞所指或係另有其人云、

電訊輯要

(四日南京電)司法院解釋崗警查獲遺失物疑義、應認其所屬機關、爲拾得人、如六個月內、無人認領、應將其物拍賣、所得價金、撥入國庫、內部奉令後、已通飭所屬知照、

(又電)內部又行考查就近之工作不力而被停職者廿二人、內科長二人、視察二人、

(又電)江浙皖京治螟討論會、四日舉行講習會、由各專家講習蟲害甚詳、

(又電)中央撫卹委會四日下午三時開會、到王法勤、孫科、林森、葉楚傖等、討論撫卹案多起、四時餘散會、

(四日上海電)航協會之中國飛行社、四日晨續舉行第二次遊覽飛行、參加社員十五人、內女社員一人、由該社撥救國號遊覽機、及弗立脫教練機、分載遊覽全市區、

(又電)英飛船因四日天氣不佳、未飛出、

(又電)英海軍航空母艦赫姆斯號、二月廿六日由星加坡開駛來華、已抵滬、

(又電)兩廣實業考察團共卅六人、今晨乘揸佛臣總統輪赴港轉粵、

(四日安慶電)安合路汽車、三日午在白沔曹傾覆、乘客念餘均受傷、重傷二人、一兵、一郵差、當卽斃命、按該路車前曾在叫化亭軋死一挑糞夫、此爲二次肇事、

(四日福州電)閩定四月一日起施行新會計制度、七月一日成立各縣金庫、

(又電)本市天氣奇冷、南門各部凍死乞丐甚多、三日晚雨雪交加、十時後、行人絕跡、爲卅餘年來未有之春寒、

(四日廈門電)英訪問機今晨十時十五分由此間飛返香港、

經濟

海口市商業調查
商戶約三千雜貨行最發達
出口貨價跌影響農村極大

海口市位於瓊崖島北部瓊山縣內、爲本省重要商埠之一、商業素稱繁盛、瓊崖境內各縣農產品、皆以此地爲總滙、蓋該島公路發達、交通便利、各縣均有汽車直達海口、國內外各埠之水路交通、亦以此爲起點或終點、查市內各行商業、規模宏大、入口以洋貨爲多、出口貨以猪、牛、檳榔、椰子、雜木、牛皮、海味、魚翅等爲大宗、查該市商戶約有三千家左右、各行商業、因各縣農民、皆來購辦之故、除門市零沽外、多兼批發、是以資本額較各地商店爲鉅、就海味什糧店而言、全市僅十家左右、而每家資本、均在一萬元以上、綢緞布匹有十餘家、資本亦二三萬元、其資本最大、營業最廣者、是士洋什貨店、各行中以該行爲最發達、爲數達三十餘家、資本最多者達十餘萬、最少亦七八千元、蓋一切日常用具物品、均無工廠自製、皆仰給于外來、其中尤以日本貨佔最大宗、土貨甚少、該地茶樓、僅得三間、均兼營筵席小酌等、其餘各行、自數間或十餘間、其營業狀況、在前五六年間、均獲厚利、近兩年因農村經濟破產、人皆存得過且過之心、全市商店、均甚冷淡、除綢緞布匹行及洋貨店、因所售爲衣着日用品、仍有銷路、而能維持現狀外、其他各行營業、幾減少五成有奇、該地貨物售價、乃以大洋爲本位、仍比本省各地爲昂、至娛樂場所、如影戲院、大戲院、皆告虧蝕、出口貨如猪、牛、檳榔、雜木、牛皮等、銷出數量、雖無低減、惟價格比前畧低十分四、現牛每頭僅值二十元左右、猪每頭僅值三元餘、(大洋計)查附近農村受此影响、經濟破產、貧家皆食粥充飢、大約每人每日以粥充飢、每月生活費約需大洋一元五角左右、如此生活、亦云苦矣、

西樵綾綢失去印度市場
爲人造絲織品奪去

南海西樵機房業、除織紗綢及各種緞縐外、尚有一種專織造綾綢運銷印度各地、就中尤以孟買各埠銷額最多、約計此種綾綢每年銷額最多時、不下數十萬元、但近年因該地關稅苛重、且購買力日薄、銷額已告銳減、據營辦此項綾綢之商販言、近來人造絲織品產額日盛、綾綢在印度各地銷場、幾完全爲人造絲織品奪去、故西樵織造綾綢之機房、往昔不下數十家、現均完全改織別種布疋、所存者數家而已、且此數家每年產額總值不過三四萬元、綾綢之在印市場已無矣

天氣奇寒 春耕損失甚巨
禾秧凍斃十之八九
菜蔬蔗苗亦死過半

近日天氣忽變奇寒、爲去冬以來所罕見、茲據近市農民言、本年各家所播穀種、遇此奇寒天氣、十之八九均被凍斃、若俟天氣回暖後、從新再播、則又恐失時、將來禾秧售價、日見奇昂、當此農村破產之際、遇此奇災、農民經濟、更爲枯竭矣、且不獨禾秧爲然、其他菜蔬及蔗苗、遇此奇寒大氣、亦損失過半、此誠本省農業之鉅災也、

上海之造紙業(續)

(甲)書局應用之紙張

(一)有光紙　從前各書局印刷小說教科書等所用紙張、以有光紙爲最多、故各洋行常有大宗定貨、近年來報紙售價低廉、如與有光紙比較、相差無幾、且有光紙僅能一面印刷、不若報紙便利、因是各書局均已改用報紙、故近來有光紙銷路已大不如前矣

(二)報紙　報紙有自腦威瑞典輸入者、亦有自加拿大輸入者、從前各大書局所用之報紙、概係腦端二國貨物、自二十二年國民政府加稅後、以捲筒報紙爲刊印日報所用、有關文化至鉅、故徵稅獨輕、於是紙商乘機向加拿大定購輕磅捲筒報紙、切開改裝、行銷市上、售價亦低廉不少、腦瑞二國所產之報紙、以坦中者居多、每件約十五六令、每令五百張、其重量不等、自二十七磅至四十五磅爲止、各書局所用者以重磅較多、近來各大書局、以加拿大捲筒報紙價格低廉、乃亦紛紛向各洋行定購、至於磅份之輕重　隨客所便、可於定貨時預定之、

(三)道林紙　道林紙有光毛之分、爲印刷西文書籍所必需、其他凡畧爲講究之書籍、多以道林紙印刷之、其重量不一、自四十五磅起至一百廿磅爲止、印刷書籍最適用者、則爲七十磅與八十磅兩種、本埠各書局刊印西文書籍者、以商務與中華二家數量最多、道林紙之用途亦爲最廣、自二十二年政府增加關稅、道林紙增稅更重、因之道林紙售價日昂、各書局不敢多購、於是輸入大減、吾國天章紙廠、近年亦有道林紙出品、各書局以物美價廉、乃紛紛向天章紙廠購買、銷額頗爲可觀、但增稅不及一年、至二十三年七月一日、國民政府修改關稅、又將道林紙稅特別減輕、各洋行以減稅後、成本亦可低廉、乃將定價減低、紙商聞訊、紛紛向洋行定貨、造成上批西貨道林紙重銷市上之現象、

(四)連史紙　連史紙本爲吾國出品、凡用手工製造者、僅能爲包裝物件之用、銷路不廣、如用以印刷古書者、則均用機製連史紙、近年商務中華二書局刊印舊書頗多、故其所用機製連史紙亦殊不少、當瀋變未發生以前、機製連史紙以日貨居多、良以日貨較爲精美、售價又殊低廉、因是用戶樂於購買、自瀋變後、國人曾一度抵制日貨、吾國江南、寶山、源泰等紙廠、遂乘機勃興、出品大爲暢銷、但此種好現象、年來已不復再見矣、

至於本埠各書局之用紙數量、自以商務、中華、世界、三家用紙較多、其他各書局次之、

(乙)報館應用之紙張

報館用紙數量甚巨、往昔各報館在未置捲筒機器以前、所用紙張、均係普通之報紙、現今除少數仍用普通報紙外、其餘各報館均已購置捲筒機器、故近來捲筒報紙、銷路日廣、每年可有一萬餘噸、吾國報館、所用報紙輕磅居多、僅有四十餘格蘭姆而已、且各報館所用捲筒報紙其寬度之尺寸亦並不一律、凡向洋行定購時、各照其機器之寬度定製、現今市上所售捲筒報紙、大概係加拿大之輕磅貨色、每筒可切十八令至十九分、惟各報館所用之捲筒紙、概係重磅、每筒僅有十分至十二分而已、各報館以前購買報紙向維昌洋行採購者居多、近年來泰和洋行販賣加拿大報紙、營業日見發達、此外如茂孚、古司馬、魯麟、孔士等洋行、與各報館亦有交易、但爲數不多云、

(五)過去一年及最近之紙市況

按過去一年而言、世界各國之造紙業皆有好轉蓬勃之象　如美國、加拿大、瑞典、挪威諸大產紙國家之造紙廠、皆以全速度轉動其造紙機、所差者僅紙價未見同比例而上漲、至於中國(特別是上海)其市況都形衰落、惟爲首四月稍有例外、自一月至三月、本埠洋紙市況非常活躍、自美國加拿大之洋紙進口額甚大、但自一月終以後、一部份因謠傳修改關稅之故、市場需要頓見下落、華產華北幾毫無銷路、此中不容忽視者、即日紙反暢銷華北各地、迨至十月、情勢激變、因新貨幣政策之謠傳已甚囂塵上、紙價已呈猛張、當時有六家爲小之進口商、因對於海外定貨並未付價、在匯兌上大受損失、以致倒閉、蓋當時對於外匯已自十八便士降至十四便士、在新法幣頒佈之前後、本埠紙價之上下甚爲顯著、今擇紙數種、列表比較於後、

	十月八日評價	十月二十四日評價	十一月份評價
白有光紙	每令二元二角	二元五角	二元七角五分
捲筒報紙	每令二元四角	三元二角	三元六角
道林紙	每公斤二角一分五	二角三分	一角四分
小蜡光紙	每令十元	十一元	十二元五角
牛皮紙	每令六元二角	七元	八元三角

註：評價即紙業公會評定之價、爲一般市價之準、

最近各種紙價、因銷路滯塞之故、又有微跌之趨勢、而尤以連史紙毛邊紙爲最、因連史紙毛邊紙、國產者亦甚精良、堪與日貨媲美、目下各廠商又有與日貨抗衡之意、故其市價下降較大、今將最近調查所得、列記於下、

大中華連史、每令自三元一角至三元六角、毛邊售價相同、

寶山連史與毛邊、上等每令三元五六角、中等三元二三角、次等二元九角、

上海連史、每令自三元至三元五角、毛邊自三元一角至三元三角、

源泰森記連史毛邊、每令售三元一角至三元二角、

江南連史毛邊售價仍照去年八月間所訂定之價格、連史最小每令三元七角、最大四元六七角、較他廠出品高出一元左右、

天章昌記道林紙、每磅售一角一分(扣佣)龍章道林紙、每磅一角八分(扣佣)九六或九七回佣、紙商向該公司買貨可有回佣、)其所出連史因包裝不同、有十刀一件、有十五刀一件、最多爲四十四刀一件)、售價亦自每件六元五角至十三元　角不等、

美錦小蜡光每令約售十元、黃成紙版每噸售八十餘元、(批價七十四元)、灰報紙每令二元二角(批價二元)、

近來連史毛邊銷路甚佳、尤以售價低廉之普通物貨、銷路最多、(如售三元至三元一二角者)、各紙廠因供不敷求、乃加工趕造、殊爲忙碌、其中以寶山、大中華、上海三廠爲發達、(完)

一月份 蛋及蛋產品出口狀況

據實業部上海商品檢驗局報告、二十五年一月份上海鮮雞蛋出口、計輸往美國三六、〇〇〇個、英國二、二四一、四四〇個、非列濱七〇八、六七〇個、共計輸出三、九八六、一一〇個、其他蛋製品出口數量有如下表、

出口往	皮蛋 個	凍蛋公斤	乾蛋公斤	濕蛋黃公斤
美國	一〇〇	二五、四〇九	一、〇〇三	—
比國	—	—	四、二六四	一〇、〇八
法國	—	一五、〇〇〇	一三、五五三	二〇、七一七
德國	—	—	四、八〇八	三一、八二八
英國		一、二一五、三六五	一三、九六九	—
荷蘭			二、五八二	九、九七八
日本	七、三〇〇	三四、五二二	二、七二一	四
香港	二九、九九七	—	一八一	—
海峽	五〇、八二八	九五三	—	—
其他國	一三、六九〇	—	二、二六八	—
合計	二〇三、二一五	一、三二一、二四九	四五、三四九	七二、六七〇
去年同月	三〇、五一二	一、四四八、〇一二	七一、三五六	九四、八三五

金融簡報

今日早市港紙乘盤加水五三三九、港單加水五三八、期貨加水五三九、門市入五三五、出五四〇、花旗紙加水三六八二、西貢紙加水二一〇三、坡紙加水一七三三、荷蘭紙加水二二二六、呂宋紙加水一一四三、暹羅紙加水一一三〇、佛郎紙值三一〇二、金磅紙值一五一五、十足金葉入一三九換、出一四二換、八九金每枚值一五七七元七毫、二一金每枚值三八元八毫五、中央光洋加水四三五、申鈔加水四一〇元、

(又訊)現各行商春季新貨上市、其關於外貨部份、均以港紙交收、故多推出法幣、轉購港單、其爲申貨部份、亦以大洋票交收、是以連日來港幣申鈔補水、高漲無已、查港紙水早經突過加五、昨(四)日已達五三有奇、而申鈔亦於昨市打破四字紀錄、市內一般洋幫申幫商店、均將貨價抬高、至連日銅仙市價、與港紙突飛猛進、由每毛廿八枚漲至廿六枚、查昨仍續漲、每元法幣只找二百五十三枚至二百五十五枚、而市面交易、則每毛以廿五枚計算、間亦仍用廿六枚者、

總統牌鋼琴
彼得琴行出品

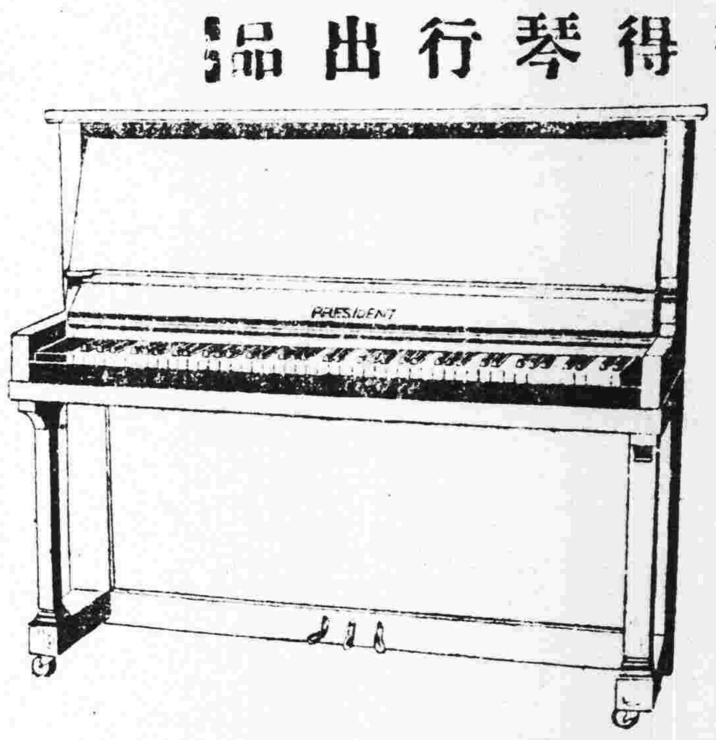

此乃超美絕倫之總統牌鋼琴甲種二號款。式樣新穎，琴音雄壯，彈奏如意，工精料美，誠鋼琴中之特出者。且保用十年尤爲特式。定價每具五百五拾元。分期付款另訂辦法。

彼得琴行　廣州永漢北路二一四號　電話一四六六五
分銷處
勝利琴行　東山廟前西路十四號　電話七〇四四〇

聲明
南海廻龍民豐盛石灰窰生意結束經同全體股東會議議決願將全盤舖底傢俬貨項舖批按櫃等項與三德堂承受此欵還清債項日後生意盈虧與我股內人無涉從前發出民豐合同年結概作爲無效
民豐盛股東同啓　八二重

頂舖
本堂頂受南海九區廻龍民豐盛石灰窰全盤舖底傢俬貨項舖批按櫃等定于國曆三月九日交易如該號有欠別人各項及華洋轇轕請即向舊人理妥一經交易後概與承頂人無涉特登報聲明
三德堂啓　八二重

一色杏花香十里 三元歸到醉如泥
春光明媚。又屆元宵。宴飲徵歌。此其時也。長堤大三元。及新廣州兩酒家。向以六十元大翅，及片脆皮鷄著名。今春益將湯液加厚。增添種種新穎菜式。美點則星期特異。味別中西。午市廉價小菜凡百數十種。且凡光顧一元。隨贈越日免費茶劵乙張。男女職工招待慇懃。故大帮春茗最多。靡論工夜皆車水馬龍。最近博得廣州新諺有。一色杏花香十里。三元歸到醉如泥矣。

『韋廉士醫生紅色補丸則爲例外』
滿洲醫師述其對於韋廉士醫生紅色補丸及嬰孩自己藥片之經驗

遼寧朝陽鎮朝陽醫院主任劉作田醫師誠堪誇負其夫人亦爲醫者其子女九人無不壯強喜樂如此伉儷幸福如此闔宅健康實至可賀可羨而據劉君來書自述則此康強逢吉韋廉士醫生紅色補丸與嬰孩自己藥片與有功焉蓋前者曾裨益其夫人後者曾裨益其子女也

劉醫書云『鄙人行醫十四載素不採用成藥惟韋廉士醫生紅色補丸則爲例外內子體弱多病得益于此丸不淺一五年來養育子女九人在姙娠與哺兒時均服此丸故其體強而子女亦壯健至于舍下小兒予常給服嬰孩自己藥片俾免食積便秘等患此兩藥造福吾家甚大故書此申謝幷爲他人告焉』

韋廉士醫生紅色補丸統治男女血虧腦弱各症屢試屢驗老少咸宜嬰孩自己藥片爲嬰孩胃腸出牙各症之專藥　各藥房皆有出售或逕向上海江西路四五一號韋廉士醫生藥局購買定價韋廉士醫生紅色補丸每瓶大洋一元五角六瓶八元嬰孩自己藥片每瓶大洋七角六瓶三元五角郵力一概不收

傷風豈可出賣

當今之世凡有理性之人殆無不訕笑街頭張貼「出賣重傷風」條子謂能驅除傷風咳嗽之迷信心理蓋現代醫藥科學已顯示治療此種疾病之所需者乃能毀滅呼吸系病菌之藥物耳韋廉士吸入止咳片卽爲此特製者也此藥片在口中緩緩溶化時立卽揮化一種芬芳爽適殺菌力強而又治療效速之氣體凋循鼻道咽喉氣管迅將傷風病菌殺滅而使傷風痊愈也

河南寧陵學生合作社陳立亭君來書云『鄙人前患傷風咳嗽不止服藥多種未見有效後試韋廉士吸入止咳片不久傷風告愈咳嗽亦止誠良藥也』韋廉士吸入止咳片係新式吸氣治療咳嗽以及喉胸各疾之藥片統治喉痛氣喘氣管支炎吸煙人喉患等症　各藥房均有出售或向上海江西路四五一號韋廉士醫生藥局函購大瓶每瓶七角五分小瓶六角郵力免收

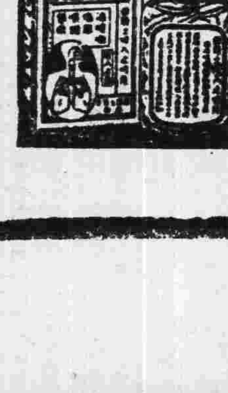

1330

切勿抓搔　宜搽如意膏以止癢

皮膚一有疾患每覺癢如以指抓搔殊爲危險因抓搔並不能止癢徒使皮患蔓延而已惟搽用如意膏則癢止痛消而皮患亦迅愈矣

天津河北大經路大成里三號胡佩林律師來書云『余身生瘡毒奇癢非凡頑抓之後毒水淋漓刺痛殊甚數經診治不見痊愈後試搽如意膏痛癢旋止毒去肌生竟告全愈欣感欣感』

如意膏爲治療各種瘡瘍濕疹疥癬凍瘡割破灼傷燙傷跌損等等之無上靈藥　各埠大藥房皆有出售或逕向上海江西路四五一號韋廉士醫生藥局函購每盒七角六盒三元五角郵力不取　2

為銀政策是給與銀布洛克和海外銀業者以不當的利益，而加重美國人的負担。巴波亞氏是這一派的代表者的一個，依他的計算，至去年五月止的十個月間，美政府在海外購入的白銀，為四億二一四九萬盎斯，若以一九三一和一九三二兩年的平均為基礎來計算，前者是每盎斯二角八分七，後者為二角七分八九，其與政府買入的平均價格五角七分，相差為二角九分。以一盎斯二角九分計算，在此期間，政府給與銀業者的金額為一億二二二三萬四一三〇美元。在這個買入數量中，國內新產銀占二五六五萬七千盎斯，所得的恩澤為七四四萬五百三〇元，其餘一億一四七九萬二千六百元，是贈送給海外的銀生產者投機者和華盛頓的投機者。他還指出在一九三五年八月十四日，銀價跌一分又八分之五的大跌落時，美國出動於倫敦市場，購買二五五〇萬盎斯，一日間，約計送給外國人九三七萬二百五十美元。所以，他主張如果不放棄銀政策，繼續提高銀價，美國國民的負担，是莫大的。

以這樣的理由來攻擊美國銀政策，是不充分的。美國產銀雖少，但依卜拉達氏所引的材料，世界銀鑛百分之六十六，世界精鍊銀額百分之七十三，為美國資本所經營。而且，銀價提高，不只是給銀生產者的利益，美國商品和資本向中國及其他用銀國輸出變為容易。垣街的紳士，明白這個支出是向海外投資，「羊毛出自羊身上」，如果白銀政策達到最後的成功時，就是達到「所求的大欲」的時候了。

這麼說來，我們似可以相信到美國在最近不會放棄銀政策。但客觀環境沒有變化時，也不會設想到美國再去提高銀價。因為正可以乘機轉向大量的收買。

四

如上所述，美國一時不會放棄白銀政策，但美國非永久的可以獨力支持銀價，而且美國購銀，是有一定的限度，在其購買達到法定的數量時，或中途因特別事情而放棄銀政策時，銀價將怎樣變動的呢？如果上述諸條件（生產費減低，生產增加，需要減少）沒有變化，那就會低落到它的生產費的界限點。因為，市價比生產費還低時，生產者便停止其生產了。然則銀的生產費幾何呢？倘若銀的生產完全是由於銀鑛，那就計算較為容易，可是它的大部份是當作別種金屬的副產物而生產出來的，由銀鑛生產出來的只占極小部份。這就難於計算了。

巴波亞氏曾由下述的基礎，推算非副產物的銀生產費，每盎斯約二角五分以上。他說：「有名的冶金學者史韜特氏，以多數的統計的分析為基礎，對於提高銀的最近諸方策，作以下的評論『在銀價四角以下的場台，銀生產等於銀鉛錫的生產台計額。因而，不得已當作副產物而生產出來的銀的數量，在這場合，只不過占銀產額的大部份。但在銀一盎斯二角五分的場合，銀當作副產物不得已生產出來的比率，占生產總額百分之九十六』。依照史韜特氏的見解，自動的，非副產物的由銀礦產出的銀生產費，約二角五分以上的推算，可以成立。因為二角五分的銀價，專門銀生產不合算，而封閉其銀鑛的大部份。但是，當作副產物而生產的場合就不同。在這個場合，銀是不得已而生產出來的，價錢不拘多少，都可以賣，而以其代價充當補貼銅鉛錫等生產費。因之，在常態上，卑金屬生產者，比之銀專門生產者的場合，銀生產務望其多，而使卑金屬生產費低下。即使中國和印度的需要是常態的也好，銀是依然過剩，銀價傾向於低下。結局，銀專門生產者，除得以堅持低生產費的少數者外，將會至於破產吧」。（見日本「經濟學者」誌二月一日號）

關於銀生產費權威的研究，筆者姑不具論，據日本「經濟學者」誌所說，除此之外，也不多見。依巴氏之意見，如果沒有人為的方策干涉銀價，怕會低落到專門銀鑛最低生費二角五分左右，專門銀鑛，必至破產。

在生產費減低，生產過剩，需要減少的諸條件之下，銀價低下，是所難免。而白銀的生產，又因大多數是當作副產物而生產出來，則白銀統制，只能做到限制一定量的白銀不送到市場上去，而不能限制其產額。其解決，惟有希望需要增加。說到需要增加，如工業上的利用，目前來論，難望有顯著的進展。據一個大概的計算，一九三二年在工業上的銀消費額，為六千萬盎斯，若以一年銀產額為一億六千三百萬盎斯作比較，已覺微乎其微，何況還有大量的存銀呢？

此外，在近年有多數國家放棄金本位，復本位的思想，又復死灰復燃。白銀經營者，又復欲把握這個機會，企圖增加銀的需要。復本位制度能否重演一次，是屬於貨幣理論的範疇。但歷史的經驗，已是最好的證明了。所以，銀問題的前途，只覺悲觀。

（完）

意亞戰事暴發前
意大利經濟及財政概況

林霖

緒論

世界經濟恐慌發生，國際貿易不振，各國均受影響，意大利自然不能例外。但意大利出口業，即在世界恐慌未發生以前，因受意幣幣值過昂的惡果，其輸出總額，業已銳減；自恐慌發生以後，其國外市場，益形縮小，所受困難，更加嚴重。失業人數，因此大為增加。意大利政府為吸收失業工人計，對於私人實業，極力維持，是故補助費之支出，勢如潮湧，不特有形的輸出銳減，即無形的輸出，也因各國同受經濟恐慌的壓迫，日益減縮。在這個情形下，經濟自給運動，益覺必要，（自給運動，行了許久，最初目的，係在提高國家威望，及改善國際貿易。）輸出減少的結果，就是輸入減少。輸出輸入減少的結果，就是意大利人民生活程度的降低。吾人若將意大利對外貿易，對外滙兌的情狀，收支的不平衡，國債的增加等現象，加以分析，更可以明瞭意國經濟及財政的實在狀況。

本文便就下列各項作一簡單的敘述：

一，里耳（意大利貨幣單位名稱）
二，自給運動及對外貿易
三，生活程度
四，失業問題
五，公共工務
六，預算
七，國債

一，里耳

最近意大利對於國外滙兌，加以嚴格的管理。管理法令的公布，並不是因為意國對外滙兌市況的忽然不佳；原來是一九二七年提高意幣幣值以來意國國民經濟遭受長期的壓迫的必然結果。

穩定幣值　為實現莫索里尼一九二六年八月有名的皮沙羅宣言（Pesaro declaration），意幣「里耳」的價值，在一九二七年十二月，加以穩定，對美金元為十九與一之比，對英金磅為九二．四六與一之比。「里耳」對美滙價，在前二年內，常在二十五至二十六之間漲落。今將其滙兌率定為十九與一之比，意幣幣值無形中特別提高了。

意大利政府為什麼採取這種提高「里耳」價值的政策呢？外間多不明白。約有二說。第一說：凡一國家，好比意大利，必須輸入主要原料品以供製造業之用，如果將本國貨幣價值提高，可得實際的利益，因為輸入品的成本可以減低，對外貿易可佔便宜。第二說：莫索里尼很知道，意大利的僱主，已經利用國家關於罷工及停工禁令，去反對一切增加工資的合理要求，為補償工人的損失計，唯有採取此種提高意幣價值政策，使國內物價低廉，間接即使工人所得的「實際工資」（Real wages）無形增加。不過以上兩說，恐怕都不十分確切。主要動機，是在於維持意大利的國家威望。莫氏在皮沙羅宣言內，特別着重這一點。他說「里耳」要比「法郎」的價值高百分之三十。這就是維持或提高意國威權的註解。

緊縮政策的必要　意幣對外滙率過於昂貴的結果，使意大利貨物的成本，和世界的物價失了平衡的關係，意貨價昂，輸出於是大減，自一九二七年以來，緊縮政策的實施，遂有必要。世界物價，自一九二九年後，全部暴跌。這麼一來，使意貨價格比較的變為高昂，於是緊縮政策的實施，益形必要。英國于一九三一年放棄金本位，不久全世界半數以上的國家，羣起效法。但意大利政府，按照一九二七年所定平價，維持金本位的決心，毫不動搖。其結果，意幣對于非金本位國家的滙價，無形增高。於是第三期的緊縮，便成為不可免的事實。

法西斯蒂的方法　對於這個自己製造出來的重累，莫索里尼並不推責。普通說來，政府採行緊縮政策時，往往為避免人民的非難起見，使商店或工廠僱主負宣佈及執行減低工資的責任。法西斯蒂政府便不是這樣，他用命令通飭全國減少一切生產事業的成本。工資和薪俸，迭次減低，有的減百分之二十，有的減百分之四十。房租第一次減低百分之十，第二次減低百分之十二。地價便隨着跌落下去。銀行貼現率，原以五厘為最低的，現在也減低多次，到了一九三三年十二月，已減低至三厘了。一九三二年九月十二七日，以法律規定銀行對農村放款的利息，不得超過五厘。這個限制，並適用於「存貸基金」(the DePo.it aue Loau Xund) 對於建築合作社的放款。私人在銀行存款應得的利息，也有限制。

回復政策的趨勢　緊縮政策的成功，必經苦痛的過程。意政府對於緊縮政策，雷厲執行，他的結果，為增大困難，增加失業。從社會的及政治的觀點上看來，都有稍為變通的必要。意政府為使因緊縮政策的施行以致失業的工人復業計，曾於一九三三年底，增加對於私營工商業的補助費並擴大公共工務。這兩種措施，是「回復」政策的萌芽，但不能因此就說意大利完全放棄了緊縮政策。這有事實可以證明，一九三四年四月，政府職員的薪俸，復奉令再行減低了一次。「回復」政策，固能減少失業人數，和鼓勵生產；但對於降低物價和減少輸入的成功，不免發生障碍。可是降低物價和減少輸入，係最必要的二件事。因為自各國貶低通貨價值後，意大利輸出業，不能和他國同業競爭。意國對外貿易，不論有形的或無形的，均大減縮。有形的入超——即外貨的輸入超過於意貨的輸出——日形增長，已經達到了危險的境況，一九三四年內每月的入超，已二倍上年同月的入超了。（未完）

開明書店

出版

中學各科補充讀物

▼國文
開明國文講義　夏丏尊 葉聖陶等編　三冊各八角
國文百八課　夏丏尊 葉紹鈞編　六冊 一二冊各五角
開明實用文講義　杜橋著　三角
文心（一篇的故事）　夏丏尊 葉聖陶著　七角
文章作法　夏丏尊 劉薰宇著　六角五分
文法與作文　黃潔如著　六角五分
小品文作法　馮三昧著　六角五分
文字學概論　劉大白著　五角
修辭學發凡　陳望道著　一元二角

▼英語
開明英文文學讀本　林語堂編　三冊各八角半
開明英文講義　林語堂 林幽編　三冊各八角
開明英文文法　林語堂編　二元三角
英文法初步　范允臧編　八角
英文文法精義　葛傳槼編　五角五分
英文法講義　王文川著　上冊六角 下冊八角
英文法綱要　西度著　五角
英文法練習　西度著　二角
新國民實用英語　周庭楨編　上冊六角 下冊七角
開明英文選注　王文川註　已出八十六冊 每冊二分至六分（目錄備索）
新撰英文尺牘　葛傳槼編　六角
英文書信　李未農編　六角
商業英語　馬文元編　八角

▼社會・經濟
社會意識學大綱　譯　一元四角
經濟科學大綱　施復亮譯　一元二角
財政學大綱　大內兵衛著 施復亮譯　一元二角
新財政學　阿部賢一著 施復亮譯　一元
消費合作論　山村喬著 劉侃元譯　五角

▼數學
開明算術講義　劉薰宇編　八角
開明代數講義　劉薰宇 章克標編　八角
開明幾何講義　劉薰宇 章克標編　八角
高等算學入門　周為羣著　一元四角
三角入門　仲光然著　五角
解析幾何學　劉薰宇著　一元
微積分大意　周為羣著　五角
對數表新編　度編　八角
珠算入門　王慶曾著　三角五分

▼理化
現代物理學　佐藤充等著 夏承法譯　七角
中等物理學問題詳解　許雪樵著　二元
實用有機化學　素封 祁蔭編譯　二元六角

▼藝術
藝術概論　黑田鵬信著 豐子愷譯　六角五分
西洋美術史　豐子愷著　一元八角
藝用人體解剖學　陳之佛著　七角
活用透視畫法　黃涵秋譯　六角五分
平面幾何畫法　朱穌典 徐剛著　六角
立體投影畫法　朱穌典 徐剛著　八角
現代繪畫概論　外山卯三郎 倪貽德譯　六角
開明圖畫講義　豐子愷編　六角
開明音樂講義　豐子愷編　四角
開明音樂教程　平編　一二冊各七角
音樂入門　豐子愷著　五角
音樂史　迦特著 成紹宗譯　六角
和聲學大綱　吳夢非著　七角
對位法概論　繆天瑞著　二角五分
作曲法初步　朱穌典 徐小濤著　五角
開明唱歌教材　劉質平等編　四冊各三角
中等學校唱歌　裘夢痕編　一元

▼史地
開明中國歷史講義　王鍾麒 宋雲彬編　二冊各六角
中國近世史　魏野疇著　七角五分
開明本國地理講義　韋息予 傅彬然編　六角
開明外國地理講義　馮達夫編　六角
人文地理學概論　野口保市郎著 盛敘功譯　七角
外國地理新編　盛敘功編　二冊各六角

D435

開明版二十五史 再版出書

本書再版發售預約，茲已全部出版。訂明自取各戶，請持券向原預約處取書，郵寄各戶，亦已交郵掛號寄發。並將餘存之書，減折發售，以嚮同好。

全書　布面精裝九巨冊（附人名索引一厚冊）　定價七十二元　七五折發售

四史　布面精裝一巨冊　定價八元

新元史　柯劭忞著　白道林紙印布面皮脊皮角燙金一巨冊　實價十元

二十五史人名索引　白道林紙印布面精裝一厚冊　實價三元

開明書店印行
總店 上海福州路
分店 南京 北平 廣州 漢口 長沙

C346

中西文打字速成班招免費生

本班額定四十名報名從速額滿即截　簡章到取或函索即寄

校址　惠愛西將軍東路尾中西打字職業學校

尺牘文範

照下列定價　一律廉售對折　三月底止

大廉價

尺牘範本
現代社交尺牘大全　二冊　定價二元
世界文對照 現代尺牘大全　精裝 平裝　定價一元五角 定價一元二角
言文對照分類廣註 普通新尺牘　六冊　定價九角五分
言文對照 新式普通尺牘　二冊　定價三角五分
分類廣註 普通尺牘大觀　一冊　定價六角
言文對照廣註 寫信必讀　一冊　定價三角
言文對照 尺牘句解　一冊　定價三角
言文對照 商業新尺牘　二冊　定價三角五分
現代女子書信　一冊　定價六角
新體女子白話尺牘　二冊　定價三角五分
言文對照 女子新尺牘　二冊　定價四角

名人尺牘
廣註 小倉山房尺牘　四冊　定價八角
廣註 秋水軒尺牘　二冊　定價四角
廣註 雪鴻軒尺牘　二冊　定價三角

兒童尺牘
現代兒童尺牘　二冊　定價各二角
繪圖 兒童白話尺牘　二冊　定價三角
言文對照 繪圖兒童新尺牘　二冊　定價三角
初等白話尺牘　二冊　定價二角五分
言文對照 初等新尺牘　二冊　定價三角
現代小學生尺牘　二冊　定價二角五分
現代學生書信　一冊　定價四角

文範
現代初級學生尺牘　二冊　定價三角
現代高級學生尺牘　二冊　定價四角
新體 新學生白話尺牘　二冊　定價三角五分
言文對照 學生新尺牘　二冊　定價三角五分
言文對照 新式學生尺牘　二冊　定價三角
兒童作文初步　二冊　定價二角五分
文言白話 新法作文指南　二冊　定價三角
白話文言 新法作文捷訣　二冊　定價三角五分
現代 初小學生文範　四冊　定價三角五分
言文對照 初等學生文範　四冊　定價五角
言文對照 初等作文新範　四冊　定價四角
言文對照 初等論說新範　二冊　定價三角五分
言文對照 新式作文範本　二冊　定價三角五分
現代 高小學生文範　一冊　定價九角
言文對照 高等學生文範　三冊　定價五角
言文對照 學生應用文範　二冊　定價四角
言文對照 高等作文新範　三冊　定價六角
言文對照 高等論說新範　二冊　定價各四角半

▼印有廉價書目備索

世界書局發行

(34)25.2.10.

政治經濟週刊

梁明致主編

第二十二期目錄　　廿五年三月五日

銀問題的前途(續完)……梁式文
意亞戰事爆發前意大利經濟及財政概況……林霖

一、本刊每星期四日出版。
二、本刊通訊處：民國日報編輯部。(須書明梁明致先生收)
三、本刊除特約稿件外，歡迎各方投稿，登載後，稿費從優。
四、來稿須繕寫清楚，登載與否，概不退還。
五、來稿每篇以八千字以下者爲佳。

銀問題的前途(續完)

梁式文

從前，在銀價低落的時候，我國人士，痛言銀價低落之爲患，及至銀價高漲，又奔走駭汗，咸相驚告大患之將臨。不論銀價高漲或低落，總之發生急激的變動，我國即受不利的影響，過去事實，已昭示吾人矣。故此次幣制改革，國內學者，有許多起而謳歌，並非無因。關於新幣制，是不得已的改革，吾人不作拒否的討論。但是，我國經濟之陷於目前的境况，論者每多歸咎於美國銀政策之作祟，及至施行新幣制，便又聽到有人狂呼我國脫離銀的絆羈，國民經濟便可從此自由發展。這種對於美國銀政策過大評價，忽略了中國經濟根本問題的論調，是非常危險的。就銀流出問題來說，美國施行銀政策後，引起我國白銀大量流出，而使造成通貨過度收縮，金融恐慌，是事實。但在國際收支經常的支出超過狀態下，縱無美國銀政策作祟，中國存銀，亦終歸被帝國主義者吸收淨盡。而國際收支不均衡，乃是中國經濟特別性質所產生的必然的結果。關於這點，吾人曾在別的地方作較詳的指出過，且非本文範圍，只順便說及一下，不再重述。至說到因改革幣制，便以爲可以脫離銀的絆羈，那也過於樂觀。我國新幣制之能否成功，其關鍵在於平衡滙兌資金之能否充實，而平衡資金之獲得，除向外舉債外，只有出賣存銀。銀價變動，即如此次美國有意使銀價低跌，就發生莫大的窒碍了。誰說我們已脫離了銀的絆羈？所以，銀問題，依然使我們有莫大的關心。

二，

銀問題，今後將如何變動呢？這就是本文欲研究的問題。

爲要預測銀價今後的變動，還得先明白今日銀問題的實相，研求其變動的原因。五十年來銀價低跌的主要原因，可以歸納爲下列幾點：

首先，我們要舉出白銀生產費的低廉和生產過剩。最近數十年來，因冶金術發達的結果，在金，亞鉛，鉛，錫等鑛產物的精鍊過程中，銀常當作副產物而被生產出來。依據一個大概的計算，在一九二八——一九三一年間，由銀鑛生產出來的銀，只占銀的全產量的百分之二十七，其餘的百分之七十三，是由金，銅(各約百分之十四)，鉛及亞鉛(約占百分之四十三)，錫(約占百分之二)等的副產物生產出來。更自一九二四及二五年間，利用鉛和亞鉛浮泛法的分解方法，使這些金屬的生產費減低，反對的又使生產增加。因之，銀的生產，又增加了十分之一。

但是，一方面生產增加，他方面，銀的需要却逐漸減少。

銀本來是一向和金同據貨幣的寶座，而且，銀的最初價值比金還高。在十九世紀中葉，銀還是普遍地担負價值尺度的任務。但至前世紀的七十年代以後，德國丹麥等先後放棄銀本位，在資本主義主要諸國中，銀幣已喪失其法貨的資格。到見在，用銀的國家，已如鳳毛麟角了。銀的需要，遂大爲減少。而且，這些國家，放棄銀本位後，便將存銀在世界市場賣出，使銀價大爲減低。

資本主義必然的結果，尤其是在大戰以後，中小資產階級沒落，銀器用具的使用，爲之減少，也算得是使銀的需要減少主要的原因之一。而且，銀器用品，在以前亦是當作是價值的保存，而銀價低落，亦使這方面的需要減少。

因上述的原因，銀價之低落，乃是自然的趨勢。在這個低落的過程中，當然不是直線的進行，在某時候，有特殊的原因，使其上昇，如戰後的數年間，是顯著的例子。

然而，近數年來，銀價的變動，似元全離開它的自然法則。拿去年一年來說。去年，是銀價變動最激烈的一年。如果以紐約方面來說，一月是五角

餘，到四月，便上昇至最高價格八角一分，十二月則又暴落到不滿五角。這個激烈的變動，是由於美國銀政策所左右。自一九三三年，中國印度西班牙三大銀保有國和美國，墨西哥，秘魯，加拿大，澳大利五大產銀國締結白銀協定以後，同年十二月，美國便頒布新產銀收買法，以六角四分的價格，購買白銀。這個價格，比之當時時價四角三分高一半。再於一九三四年六月十九日頒布購銀條例，八月九日更發施白銀國有令，以使銀政策強化。於是，銀價遂一路上昇。昨年四月十日，美國把國內新產銀的事實上買入價格，由六角四分半提高至七角一分，跟着，在廿四日又提高至七角七分七五，遂刺激紐約市場銀價上昇至八角一分，成爲一九二〇年(一元三角五分)以來的最高價格。但自此以後，美國未作第三次的提高，於是，銀價遂又轉趨低落，八月以後，銀價幾定着於六角五分左右。十一月四日，我國頒布新幣制，十二月十日，美國在倫敦停止購銀，銀價遂復慘落，在去年末，跌至四角九分餘。由是而言，近年銀價的變動，主要的是由於美國銀政策所左右，是無疑義了。

依上面的敘述，我們欲預測銀價的變動，不能不從下述兩個前提出發：一，美國銀政策將如何運用？(二)假使美國放棄銀政策，銀價由於自然法則決定的場合，銀價將低落到如何程度？

三，

首先，檢討一下美國銀政策的動向。

欲預測美國銀政策的動向，還得要明白美國銀政策的作用。如上所述，美國銀政策的作用，有種種的見解，我們不妨從這些見解去討論一下。但是，美國此次銀政策變更的動機，顯然是因我國幣制改革，故首先從這一點來觀察。

年來，帝國主義者爲獲得我國貨幣權的鬥爭，已達到白熱化的境地了。什麼沙遜計劃之類，就是這些鬥爭的一種表現。使下殖民地的幣制，成爲自己的附庸，以便於自己的商品的輸出，以便於自己金融資本的支配，是帝國主義者經營殖民地的一種方式。美國假使經由白銀政策而獲得中國的貨幣權，借韋乃器先生的話來說「在美國收買白銀到了相當數量，而且進一步的穩定以美金表示的銀價的時候，白銀一盎斯，既然固定的等於美金若干，銀本位的中國貨幣，就必然的和美金取得固定的比價了。這樣，中國不就是經不自覺的加入美金集團嗎？」這樣，美國便可以在「中國的領土主權完整」之下，支配中國了。

美國這個希冀，由於這次銀政策的變更，顯明地証實了。然而，美國這個企圖，在艱辛締造之時，却爲別人打了如意算盤。銀政策的結果，使中國改革了幣制，以一先令二辦士半聯繫於英磅。於是，更有在倫敦停止購銀的事情發生。在美國停止在倫敦購銀後，我們熟知的白銀派議員領袖湯姆士曾解釋其理由說：

「問題是很明白的。英國努力於使世界的貨幣聯結於英磅，而且在世界上，獲得廣範圍的成功。最近，英國派李滋羅斯到中國，遊說中國脫離銀本位。跟着，中國據其提議，爲獲得新貨幣基礎的金，而在倫敦以美國財部的高價值出賣白銀。美國財部，在大量的銀賣出中，發見英國的巧妙的動作，而中止購買，其結果，致有昨日(十二月十日)的暴落。

依照湯姆士的話來說，美國此次突然不在倫敦購銀，是在於給英國以打擊，顯示「金圓帝國」的威力，同時，更進一步的反攻。英國可以利用美國作成的局面，使變爲有利於英國，美國也可以利用英國作成的局面，使變爲有利於美國。於是，在故作風波之後，又聲明美國決沒放棄銀政策，不過不在倫敦購銀而在別處購銀吧了。事實告訴我們也正如此。這樣，使倫敦失了對於銀的支配力，使即如對中國說，要想獲得外滙基金，還得和華盛頓商量。跟着，便有中國和美國進行締結銀價協定的傳說。而中國大量的向紐約售銀，最近已由美財長摩根索正式承認了，他並稱讚中國新幣制的成功(見二月十五日民國日報外電)。他更說：「自此以後，中國法幣對於美金之滙價，當可保持極長時間之穩定：…而最近中國法幣對美滙兌之微昇，即爲中國法幣地位強固之証明」(二月十四日美聯社電見工商日報十五日中外電訊欄)。

由此而言，美國的確如其聲明沒有放棄銀政策，不過在運用上變更一下而已。如果客觀環境需要的話，還可以反之覆四進行其妙用。

從另一視角來觀察，現在是國際貨幣戰爭劇烈的時代，世界幣制，已演出空前的混亂。但是，世界幣制安定，才是對於資本主義諸國有利，許多經濟學者已經說過，甚至有主張安定幣價，乃是回復景氣的先決條件，倘若世界各國會有討論安定國際幣價的機會，保有大量的金銀，美國便有支配的權力。雖然依照見目的情勢來觀察，這是在最近的將來不會有的事，但想起歐戰時的情形，大量銀的保有，是大有用處。從這點來說，也覺美國不會放棄銀政策。

至若說美國銀收策是競選的手段，那麼，在此美國大總統改選期近的今日，在民主黨內有力的白銀派的要望，是依然相當有力，則銀政策不但不會放棄，而且，對於銀價的下落，或將出而阻止。

從反對的方向來說，現在在美國，攻擊銀政策的呼聲也很高。攻擊者以

國學基本叢書簡編　發售　預約

◀四大特點▶

要籍咸備　簡編所輯各書共十二類，五十種，分訂一百二十冊，吾國古代學術代表之作咸備於是。

版本適用　國學基本叢書所據版本均以註釋精當，訛字絕少者爲準，最合學者研讀之用。

一律斷句　全書正文註文一律斷句，既便閱讀，亦足爲理解之助。

售價最廉　簡編所輯各書，如購原本，非數百元不辦。今全書一百二十冊，共約四萬頁，預約僅售二十元，不及原本十分之一。

冊數　全編五十種，分裝一百二十冊。冊紙面平裝六開本上等新聞紙印。

定價　全編定價國幣四十元。(原書各單行本總價六十餘元)

預約價　一次付款國幣二十元。(另訂分次付款辦法)

郵費　國內及日本三元四角，香港澳門十三元六角，郵會各國廿二元。

出書期　分四期出齊，已出第一期書三十冊，預約戶立時可取。本年二月底、三月底、四月底各續出三十冊。

預約期　本年四月十日止。

優待本書預約戶　預約戶同時選購其他國學基本叢書單行本者，照單行本定價對折計算。

簡編五十種目錄
(書名上加有*符號者係第一期書業已出版)

讀書指南
*書目答問　一冊
*經學通論　一冊
*諸子平議　三冊
*文史通義　一冊

哲學
論語正義　二冊
孟子正義　四冊
荀子集解　一冊
*老子本義　一冊
*莊子集解　一冊

社會科學
*墨子閒詁　二冊
*管子　二冊
*韓非子集解　一冊
鹽鐵論　一冊

語文學
爾雅義疏　二冊
說文解字注　六冊
廣韻　二冊

應用技術
*齊民要術　一冊
天工開物　一冊
陶說　一冊

美術
書法正傳　一冊
*圖繪寶鑑　一冊

詩文總集
詩毛氏傳疏　三冊
古詩源　一冊
*文選　四冊
*唐詩別裁　二冊

詩文別集
李太白集　三冊
杜少陵集詳註　四冊
韓昌黎集　二冊
柳河東集　二冊
歐陽永叔集　六冊
王臨川集　三冊
*蘇東坡集　六冊
王文成公全書　四冊
戴東原集　一冊

詞曲
唐五代詞選　一冊
宋六十名家詞　五冊
陽春白雪　一冊
牡丹亭　一冊
桃花扇　一冊

詩文評
文心雕龍　一冊
詩品　一冊

歷史
*尚書今古文注疏　二冊
春秋左傳詁　二冊
史記　六冊
通鑑紀事本末　八冊
宋史紀事本末　四冊
元史紀事本末　一冊
明史紀事本末　四冊

地理遊記
水經注　二冊
徐霞客遊記　三冊

商務印書館發行

B22

全國國語教育促進會審詞委員會編

標準語大辭典

商務印書館　最新出版

硬布面一冊　六開版本　七百頁
定價一元八角　郵費七分半
特價一元
本年三月底截止

本書是全國國語教育促進會的國語建設工作之一，採集標準詞語三萬六千餘條，以標準地—北平—的通行語爲範圍，只要是社會上普通應用和適合於談話寫作的詞語，不論新舊，一概採入。編制方法以單音詞、複音詞、短語、成語、外來語等，分列於各個單字之下；單字之選擇，以合於口頭應用和本書中使用的爲限，根據教育部公布的新標準用注音符號和國語羅馬字，按照他的意義或用法，分別註音，變音變調，並皆識別；詞語的註解，力求簡明確當，必要時並附例句，以求意義顯豁。單字照部首排列，書後附四角號碼索引，檢查極爲便利。

B19

廣益書局　永漢北路

春季開學　非常大廉價

萬種新書　分類陳列　歡迎參觀

—廉售—
標點書…一折八扣
論說書…五折
尺牘書…五折
圖畫書…六折
參考書…五折
兒童書…四折
詩文集…六折

另開兒童樂園
優待小朋友

最近出版新書

軍用圖書社廣州分社

曾胡左兵學綱要	一元二角	八折
部隊防空教範草案	四角	八折
小加農砲操典草案	五角	實價
八二迫擊砲操典草案	二角二分	實價
陸軍輜重兵學校第一期學員戰術講授錄	二元二角	實價
德譯築城講授錄	二元	實價
輜重勤務之參攷	一元四角	八折
諜報勤務	八角	八折
空中戰爭論	七角	實價
福煦元帥言行錄	六角	實價
赤軍僞裝教範	三角五分	實價
科學戰爭	一元	實價
軍用短波無線電通信教範草案	三角六分	實價
轟炸對防空	八角	實價
將校袖珍(精裝)	四元	實價
國民皆兵論	一元五角	實價

地址　財政廳前　電話　一七三五八

教育

省兒童教具展覽會
會場佈置就緒明日開幕
九日審查出品以便選送

省兒童年實施委員會、爲選擇本省優良兒童教具玩具出品、以便彙送南京參加全國兒童教具玩具展覽大會展覽、特定於本月六日至八日假淨慧公園舉行全省兒童教具玩具預展會、晚上並開兒童游藝大會、以資助興、現查廣州市各學校及各書局關於兒童教具玩具出品送該會陳列者、異常踴躍、前(三)日已開始佈置會場、今日可就緒、聞各縣市學校亦紛紛送出品陳列、如不能趕及開幕時、亦可臨時加入、統限九日以前送到、蓋此次展覽會目的、在求選擇優良出品、因該會定於九日下午開審查出品會議、選擇優良出品、準十日運送南京、參加全國兒童教具玩具展覽大會云、

市立短期小學校
限十五日前一律開課

教育局經決定增設市短期小學校四所、現已覓址分在東關、河南、小北、黃沙、各處設立、據教育局消息、各短期小學校校長、已經派定、該局爲早日成立各短期小學、昨特令限在本月十五日前、須成立開課云、

省民教館 組織救護隊一隊
救護班學員得加入爲隊員

省立民衆教育館星期學校、以第一屆救護班學員經將各種課程修習完竣、爲使各生有實習機會出爲服務社會、決定組織救護隊一隊、隨時出發服務、刻已開始籌備、定于三月廿九日以前成立、凡在該救護班畢業之學員、均得加入該隊爲隊員、

中大教職員宿舍 不許留外人寄宿
違者取銷床位或撤職

中山大學昨四日發出佈告云、查本校教職員宿舍、係專爲教職員住宿而設、凡屬外人及學生、統不許在內寄宿、近查該宿舍內居住之教職員、間有容留或讓其床位與外人、或學生寄宿情事、實屬不合、應予嚴禁、統限於佈告日起、凡外人及學生、有在教職員宿舍寄宿者、一律於一星期內、自行遷出、嗣後如再有發覺此種情事、如屬教授、即將其床位取銷、如屬職員、即予撤職、合行佈告、希各知照、此佈、

小學教學進度表 編訂原則經訂正

市教育局、現以小學校各級之教學進度表、以往編訂原則、迄今多不適用、因此最近特將小學校教學進度編訂原則、訂定如下、(一)以週爲單位、每學期共分十八週、(二)教材以簡要明晰爲主、(三)大綱之下以編至細目爲止、(四)注意地方之特殊教材、(五)編訂順序照各科中心教材及教學原則爲標準、(六)初高級教材不宜重複者應避免之、

海外華僑學校數
共二千五百一十九校
以南洋馬來亞爲最多

我國海外僑民學校分佈概況、據近日調查誌錄如次、英屬馬來亞六五八校、英屬北婆羅洲六一校、荷屬東印度四九九校、美屬菲律濱八零校、越南一一六校、緬甸一五八校、暹羅一三七校、印度二校、葡屬帝汶三校、港澳五五零校、檀香山四二校、美國四七校、加拿大一八校、墨西哥一校、巴拿馬一校、古巴一校、秘魯一校、巴西二校、英國一校、西印度一校、南斐洲七校、大溪地一校、澳洲二校、朝鮮一五校、日本一零校、總計二千五百一十九校、已立案者達一七五校、

學生到本市參觀
南海縣立第一中學
連日分組參觀各工廠

南海縣立第一中學、二年級生數十人、爲增加物理化學識起見、前(三)日晨乘廣三早車來省、分春二秋二班化學組、先參觀廣東士敏土廠、次及建設廳硫酸廠、後往自來水廠、今(五)日爲春三秋三物理組、參觀本市自動電話所、電力管理處機廠、建設廳絲織廠、無線電專門學校等、約留省數日、參觀畢即返校、

南山 增設短期小學校
鄉公所奉令赶覓地址

南山管理局、以轄內失學兒童達四千八百餘人、爲救濟起見、亟應廣設學校、以資教化、除飭令各原有小學認眞辦理外、以短期小學校設備易而收效速、特呈請教育廳撥款、于兩英鎮、風吹寮、大溪墟、林者世、下林樟、隨嶺六處、增設短期小學六校、經呈奉教育廳核准、該局現正飭令上列各該鄉公所從速妥覓校址、尅日籌備、並由該局遴選、校長呈請教育廳核委、聞該局以校長人選、應不分男女而以合格者爲標準、刻正在徵求介紹中、將來六校之中、或將有若干校係女校長云、又查該局前學期曾奉教育廳發款飭辦短期小學四校、已于林招、鷄地、百吉嶺、河田四處、設校授課、現連新設者、合計該局轄內、已共有短期小學十校云、

中山縣取締私塾
頒發私塾改校暫行辦法

中山縣府訓令各區學委云、照得本縣取締私塾辦法、迭經公布施行有案、所有無証私塾、本應一律解散、以符辦法、惟查現任失學兒童、爲數甚衆、縣屬學校數量、一時尚難收容、其編僻鄉村、或因未設學校、或因離校太遠、兒童求學、永感困難、茲爲推廣義務教育起見、特製定私塾改校暫行辦法共十二條、俾資救濟、除分令外、合將辦法印發、仍該口口即便遵照辦理、此令、私塾改校暫行辦法、第一條、本辦法以改革無証私塾、推廣義務教育爲宗旨、第二條、本縣私塾、除領有本府設塾憑證、准予設塾外、其餘無府私塾、在石歧鎮內、絕對不准設立、在各區鄉設立者、應由各區學務委員、限於三月十五日以前、列表加以考語、及將原設塾地方查明、有無設校、及距離附近學校道路若干、詳細聲叙、呈報來府、分別汰留、第三條、各區鄉塾師、如合小學師者、准予呈報核明、暫改爲短期小學或初級小學、以試辦半年爲期、第四條、小學師資依照教育部規定資格爲標準、第五條、私塾改校後、最低限度須有下列各項之設備、學生檯椅、黑板、講檯、時鐘、授課時間表、教室日誌、點名部、成績部、缺席統計、校務概況表、學生一覽表、教職員一覽表、成績鏡架、勞作簡、痰盂、字紙笠、第六條、私塾改校後、須有完備之學科、第七條、在未辦學校之鄉村、祇求塾師資格合於師資、其餘設備事項、可通融辦理、但學科仍須完備、第八條、在已辦有學校之鄉村、其班額已足容納失學兒童時、不論塾師資格合否、均不准在該鄉內設立、但得呈請遷往其他並無設校鄉村、改辦學校、第九條、私塾改校後、即以各該塾師爲校長、在試辦期內、須依照第五條第六條切實辦理、如查覺尚未遵辦時、勒令解散、第十條、各私塾奉令改校後、由奉文五日內、即須遵章辦理、至遲不得過二星期、倘有逾延、勒令解散、第十一條、本辦法由公佈日施行、第十二條、本辦法爲有效時間、由二十五年一月一日起、至八月底止、

教育簡訊

□市民教館定七日下午三時、舉行公開演講、講題爲「民族主義是復興民族的基礎」、

□教部近編纂第二次中國教育年鑑、製定表式、分令各省查塡、省府昨轉令學術機關辦理、

□僑務委員會近日籌辦華僑學校、關於該校一切計劃、業已擬定、呈省府察核、該校校址、擬擇本市沙河附近建築、

□市教局組織之民衆教育委員會、定本月七日上午十時假教育局召開第五次全體委員會議、討論今後發展義務教育進行計劃、

廣東省立民教館概況（七）

初級班

國語	五	200	初級市民國語課本	四	每冊六分	世界	包括識字
常識	四	160	初級市民常識課本	四	每冊六分	世界	
算術	三	120	珠算課本	二	每冊四分	商務	
信札	一	40	初級民衆書信	一	六分	世界	
樂歌	一	40	簡譜樂理及歌曲練習				編印講義
體育	一	40	基本操練				我國固有遊戲相機舉行
作寫	一	40					包括作文寫字
公民訓練	一	40					週會時間在內
演講練習	一	40	思想言語姿態等訓練				分組舉行

（丙）學業考查

1. 考查程序；
A入學攷查——用以體察新生程度如何而預定施教法則
B平時攷查——用以體察學生學習情況而爲輔導根據
C學月考查——用以檢核學生一學月中學業進程而爲獎罰根據
D結業考查——用以總核學生全期學業成績而確定准予畢業或留級

2. 考查方式；
A問答考查——以問答方式施行測驗
B塡字考查——以塡字方式施行測驗
C重組考查——以重組方式施行測驗
D刪改考查——以刪改方式施行測驗
E綴句考查——以綴句方式施行測驗
F論述考查——以論述方式施行測驗
G辨別考查——以辨別方式施行測驗
H選擇攷查——以選擇方式施行測驗
I寫算考查——以寫算方式施行測驗
J唱讀考查——以唱讀方式施行測驗

3. 記分方法；
A優劣等次
(子)超等——九十分至一百分
(丑)優等——八十分至八十九分
(寅)中等——七十分至七十九分
(卯)可等——五十分至六十九分
(辰)劣等——零分至四十九分
B各科成績
(子)平時成績分數——佔百分之二十
(丑)月考成績分數——佔百分之三十
(寅)畢業成績分數——佔百分之五十
C全期成績
將各科全期成績分數加上以科目數量除之即得各生全期學業成績總平均分數

本校所定之教學原則、歷屆遵照施行、迄今而未嘗稍變者、以其有相當之價値在也、學業考查、爲教務設施方面之重要工作、舉凡考查程序、測驗方式、歷屆無不按照已定綱要、切實施行、至於教學科目變更與夫教材採用之改換、除因教育法令變遷而致一再改訂外、其內因厥爲基於實際需要及經驗所得而變更之、然而科目足以適應學生之需要、教材足以引起學生之興趣、從實際情形觀、似以第三屆爲較優也、

虎標良葯

詩詠萬金油

「連林人不覺，獨樹衆乃奇。」這兩句詩正可以詠虎標萬金油。因世上之藥油雖多，而治病靈驗者衆皆推虎標萬金油。故可稱獨樹，而爲世所讚美也，

萬金油

廣州分行海珠路口虎標永安堂電話壹壹四叁叁

一月五日起

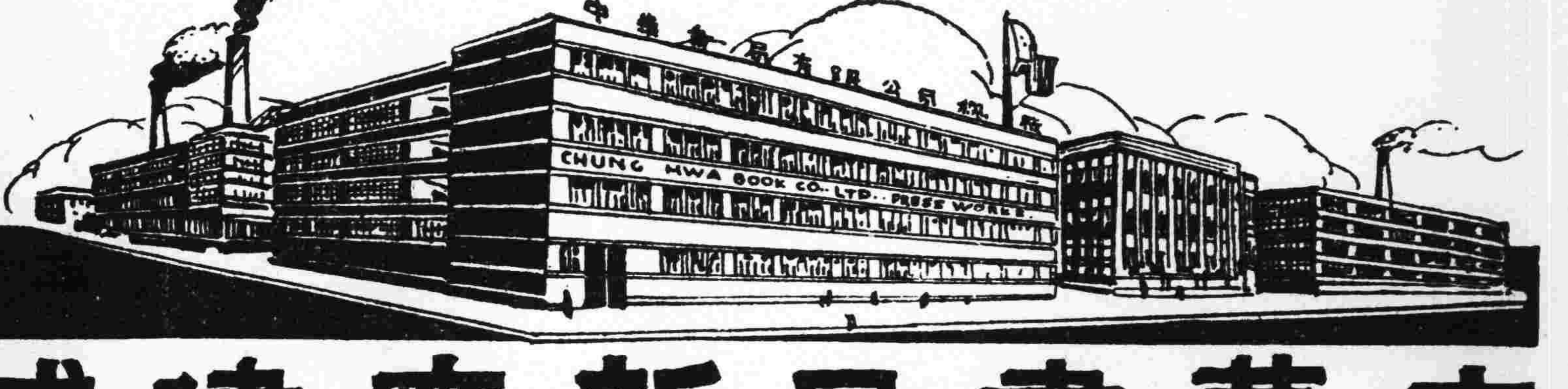

中華書局新廠建成

大廉價

小學教科書 中學教科書 參考圖書 碑帖字畫 一律五折

預約特價書籍 一律八折

預定零購雜誌 一律八折

中西文具 理化儀器 標本模型 一律八折

(一)廉價以現欵爲限，概不記賬；各種優待劵概不適用。

(二)外埠函購，郵費約照書價一成，多還少補。

(三)外埠函購，以郵局日戳爲憑。

三月五日止

廣州中華書局謹啓

消化器衛生

澈

消化器是人體攝取營養的唯一器官，他可以把一切飲食物消化分析，有益人體的存留應用，無益人體的殘渣廢物，排泄於體外。所以一個人的消化器不健康或發生疾病時，這種消化和排泄的機能也發生障碍，因此全身營養缺乏或發生中毒現象，輕則影響全身健康，重則危害生命，雖有良醫良藥，拯救亦頗爲難，故望各界人士，平時即注重衛生，庶可防患於未然。現在就把消化器衛生，簡畧介紹說明：

（一）食時宜充分咀嚼：我們的牙齒，生理作用，就是咀嚼，他可以把大塊的食物咬碎，以便胃腸等容易消化。而且在咀嚼食物的時候，還可以混合許多唾液。因爲唾液的混合，不但嚥下較易，而且在唾液內還含有一種消化食物的酵素，可以促進食物消化。若是食物經過口齒時，不充分咀嚼，囫圇吞嚥，即胃腸等消化，大感困難。日久胃腸衰弱，消化更加不良，所以講求消化器衛生，首宜牙齒健全，咀嚼能力與嚼嚼時間充分，故牙齒不健全者，須赶快求醫生矯正。

（二）飲食宜有定時：食物進入人體須經過相當物理作用（如胃腸等蠕動）及化學作用（如胃臟，腸管，脾臟等分泌液）方可消化，消化既畢，則須有一度休息，若是食無定時或隨意零食，則各消化器之蠕動分泌，甚易衰弱紊亂，日久則發生消化不良，故平時飲食，總宜有一定時，不在飲食時間絕不可隨意零食。

（三）不可攝取未熟飲食物品：未經煮熟的飲食物，附帶的有害細菌很多，若是隨食物進入體內，往往可以發生許多疾病。最常見的，如傷寒赤痢，霍亂，以及各種寄生虫疾病，我們知道這幾種病，是很厲害很危險的。又知道這許多病的原因，是因爲各病的微生虫隨生的飲食物進入體內的。「那我們還敢飲生水嗎？還敢吃不熟的食品嗎？」所以請諸位要特別注意！「不然得了病的時候，後悔也是晚了」。

（四）過冷過熱或有刺激的飲食品，宜避免應用：我們消化器內面的一層紅膜，叫做粘膜，他對外來的各刺激抵抗，可以說是很微弱的，至少也可以說比我們的皮膚抵抗力小，所以我們應用的飲食品，若是過冷過熱或有其他刺激時，往往可以損害這種粘膜的。如果粘膜損害發炎，自然分泌和消化能力減退，甚或不思飲食，惡心嘔吐，下瀉腹痛，接踵而至。日久營養缺乏，全身逐漸衰弱。但是談了半天，究竟什麼飲食品是有刺激的，我想諸位也須知道。最常用的是酒，烟，辣椒，生蒜，生葱，濃茶，以及其他奇香異臭的食品等。我們現在既知道這些飲食品的壞處，所以在可能範圍內，總要避免應用。

（五）注意大便調整：我們所攝取的食物，經過消化吸收，身體方可應用，其不能吸收的殘渣廢物，就是構成大便的主要成分。正常人的大便，不乾不稀，每日一次，小孩和飯食過粗的人，有時每日兩次。如果因爲諸種關係，腸管蠕動弛緩，糞便在大腸中存留過久，被吸收水分過多，即糞便乾燥，排泄困難，普通叫做便秘。反過來說，腸管蠕動亢進，糞便內水分不能充分吸收，當然會發生一種腹瀉。無論便秘腹瀉。都是可以危害人生健康的。所以我們總要搜求原因，把我們的大便設法調整。普通腹瀉的原因，不外前面所說的幾種傳染病和其他的意外刺激，所以我們如果能實踐前面所說的幾個衛生信條，自然可以避免的。至於便秘的原因，除掉少數是因爲腸管痙攣發生外，十分之九的是因爲腸管蠕動弛緩，發生一種弛緩性便秘。所以我們要想預防便秘，平時則宜多食含纖維素較多之食物，（如水菓，蔬菜，粗飯等，）使腸管受刺激緊張，蠕動亢進。此外早晨飲用涼開水及每日定時去大便，也爲預防大便秘結之佳良方法。

上面所說的五條，都是對消化器衛生極有關係，而且實行起來，也不用多花你的金錢，耗費你的時間，就請諸位要努力實行吧。

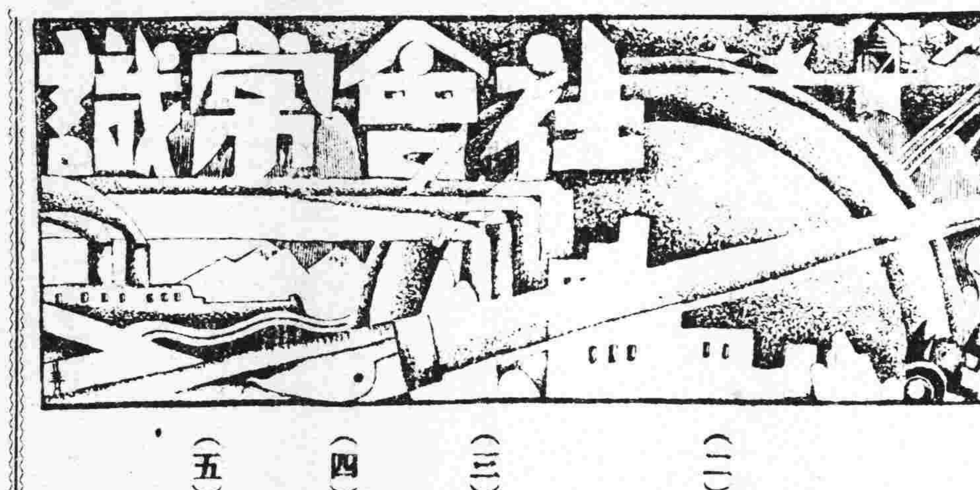

稿約

（一）凡關于家庭中之教育，衛生，經濟，工業，烹飪及其他社會上所需要之智識之短篇撰述，皆所歡迎。

（二）來稿須繕明本人姓名，地址，及蓋私章于稿末，如不蓋章作却酬論。

（三）來稿如非抄襲，一經發刊，月終畧致薄酬。

（四）來稿登載與否，槪不發還，請勿付郵資。

（五）來稿封面請書明「民國日報編輯部社會常識欄」收。

除蟲之一法

儲藏食品的傢具，如碗櫃之類如果成長許多白粉一般的小蟲，是何等可厭的事。

我們到西藥房去買點Creol（在裡面，與石灰酸同時發生的藥劑），製成五十倍的稀薄液（藥與水之比爲一比五〇），灑在牛蟲的地方，就可以將小蟲驅除。其餘寄生蟲，昆蟲，也可用這方法除去。

啓事

本刊二月份稿費現已結算，惠稿諸君請于每晚七時至九時，携章駕臨本社經理部支領，爲盼！

特種玻璃的製法

達

普通玻璃是怎樣製法的，這一問題想閱者諸君早已知道，無庸贅述。現在所要介紹的，是幾種特別玻璃的成因及製法。

一　乳白玻璃

室內裝了玻璃窗後，外邊的人可以直視無阻，但在必要的地方，爲欲阻止其視力起見，又不得不賴用乳白玻璃之不透明性。乳白玻璃不透明的程度，一般是以加入燐酸鉀量之多寡爲斷，在工廠中製造此類玻璃時，是將長石與瑩石同時並用的。

二　彩色玻璃

講究建築物，別墅或花園，往往用各色玻璃鑲入窗格中，以增加其美觀，做此種顏色玻璃所加的顏料，完全是各種金屬的化合物，至於有機顏料是無法和入的。下表就是一個例子：

顏色	所加顏料
紅色	金之氯化物或銅
黃色	鈾酸鈉或氧化鐵
綠色	重鉻鉀或亞鐵
紫色	二氧化錳
黑色	多量之二氧化錳
藍色	鈷之氧化物
琥珀色	炭在石灰玻璃中

三　花玻璃

窗玻璃及玻璃杯子，往往有花紋存在。此等花紋並非是用刀子所能彫刻成功的。普通是用氟氫酸來担任彫刻的任務。法用蠟油繪花於玻璃上面，將此玻璃浸於氟氫酸中，經過適當時間後，取出，凡無蠟油繪處，均被腐蝕而下陷，然後將蠟除去，花紋即顯明可觀矣。

醫師余自強　擅長無痛手術
手術無痛苦。成績請參觀。費用收十元
（解除泌尿器障碍）醫務處城隍廟右隣

法國巴黎大學花柳皮膚專科
太平南路卅號里昂大學外科專門
醫師李同仁　女醫李達權
運用德法最新透熱電療超紫光人工日光赤光綠外科手術電機石英紫外光治療顯微鏡檢驗針射確能把一切由尋花問柳傳染來的新舊梅毒淋濁赤白帶下：婦女經期不調前後肚痛子宮位置不正以至難孕一經治療當能使患者知近世醫學之長足進步與乎科學之驚人也
心存濟世　不論醫費
自始至終　負責到底

介紹胃腸病專門醫師潘拙菴
鄙人患胃病數年，頻酸大便或結或瀉腹中雷鳴不思飲食多服方藥未能痊癒後聞下九路潘拙菴醫師專醫胃腸病經驗最多特往求診詎潘醫師出國考察又纏綿數月頃聞回國急往求醫不出十日其病全消潘醫師誠不愧爲良醫也　惠愛路誠發李光啓

鳴謝腎病中醫袁國榮
弟患遺洩之症多年以致神經衰弱耳鳴耳聾頭暈眼花腦弱善忘潮熱盜汗夜多小便尿後返滴腰痠失眠等症陸續發生爲後延袁國榮中醫生診治斷爲腎病按症用藥幸獲痊癒特此鳴謝袁醫生寓廣州市西關寶華路寶慶新中約門牌七號電話一七四零一號通函問症附郵即覆診症時間每日上午八時至下午六時星期日照常應診　逢源中約四十五號張亦卿敬頌

法國巴黎大學醫學博士
巴黎熱帶病學院全科醫師
（神宮大醫院眼科專家）保格醫院婦兒科專家
羅廣庭醫師
精醫外內科及一切不美觀瘢痣瘤痕崩缺
醫務所在太平南路四十五號樓上　電話一六一四一

腦病頭痛記憶退減注意
弟染沉重腦病致頭痛頭暈記憶退減工作疲倦失眠耳鳴心跳氣喘憂鬱易怒驚慌懷疑精神錯亂後得前受治愈者李君介紹太平北路弍壹號狀元坊對面腦病專家袁國華西醫師本精年之經驗用新法治療痊癒痛苦全消廉而有效
袁醫師診症時間上午九點至下午五點星期日照常　電話壹零七五七號
澳門清平學校陳繼伯恭頌

吳順天醫師
美國花柳檢驗專科
專治梅毒秘尿生殖器病檢驗梅毒及黴菌事項統理內外全科
永漢北廿二號二樓　電話一三零七九
時間上午八時至十二時　下午二時至六時

大同醫院
院址西瓜園　電話一〇五〇〇
花園式私家醫院，房舍一律向東朝南，空氣光線充足，設備完美，新鮮，誠養病治療之絕好場所也！
院長譚大同

久咳傷肺
快服：唐拾義久咳丸　即有止咳防癆之功
各埠均有發售
廣州下九甫……唐拾義父子大藥廠
久咳易成癆
多咳則傷肺日久易成癆因癆而致命者不可勝數惟查治癆必愈之藥外國醫藥先進尚無發明現祇有老醫師（唐拾義）經驗四十餘年服後有革咳除痰之力間接有防癆保肺之功正本清源會此莫屬防微杜漸特此忠告有咳諸君速服速服

夫婦醫師減收醫藥費啓事
高義民　金慧儂
余夫婦開業十八年彼此合作治理內科兒科婦科花柳胃痛嘔吐洩瀉發熱腎病糖尿遺洩失眠心跳氣喘脚軟水腫腰刺經期肚痛白帶過盛月經不調產科接生孕吐產後疾病等症久蒙各界信仰年中因病到所治愈尤其對於難孕婦女能使正常孕育者不可以數計近因世界不景來診者每求減贈本醫師爲普及待遇計自即日起特將醫藥各費從廉減收以利民生此啓
（診期）九時至五時　門診員二　出診伍員　藥費在內打針檢驗從廉收費
醫務所一德路石室前電話一八六二〇

徐熾生醫
男子小腸疝氣白毒　女子小腹腫痛白帶瘕聚
余編著小腸疝氣與睪丸炎一書詳論男子內結七疝女子白帶瘕聚等症各書局均有代理定價六角
萬福路二百卅五號　電話一一四五四四號
上午十時至十二時贈醫咳嗽溫病及一切內科

葉培初醫師啓事
培初任東山兩廣浸會醫院院長兼內科主任十餘年對於內科各症經驗不少尤好研究診治胃腸疾病近因醫務太忙特將該院院長及內科主任實職辭去祇任名譽院長全日在大新路（石室後便）本醫務所應診此啓
時間　午前門診　午後出診　急症隨請隨到　X光照胃腸須未進食前　心肺各部隨時可照

▲女醫師王蕙芬專門產婦兒科▼
專醫難孕婦女
經痛不調　白多經少　宮位不正　久難受孕　經帶花柳　小兒急驚　嘔吐洩瀉　產科胎前產後疾病
診症時間上午八時至下午五時止　外診接生隨請隨到
醫務所　大德路口廿六號

敬謝外科瘡科專家郭友誠大醫師使我臭狐從此不臭
弟兩腋發臭爲時甚久不爲人恥即爲人厭出汗時則惡臭薰騰交際上大感不便因恐爲人覺乃歷搜中外臭狐藥品水也散也塗擦殆遍類皆暫減片時虛擲多金無法或愈偶聞友言一德路石室前外科瘡科專家郭友誠大醫師擅用手術將腋下臭腺剷除足令永不復發因往求治果於一星期乃告全愈至今一載絕無氣味發出溯思郭醫師手術敏捷施術時間已毫無痛苦施術後即可安步回家無碍工作莫有獨到之處特頌于此。郭醫師前赴歐外考察經已回粵照常視行診療：內消頸癧。瘡。癰。疽。痔。漏。瘤。瘰癧服。疝症、砂淋、閉尿。補崩口。一般大小外科手術。皮膚暗瘡雜症
華路源隆陳子堅敬頌

眼耳鼻喉專家張廼棠醫師
△專門▽
眼科內瞳青光手術　喉門核手術　鼻下甲過長手術　中耳膿炎手術
時間每日及星期日上午八點至十二點止
醫務所十三行故衣街七號二樓　電話一〇三二七　衛生局驗証五四號

耳喉鼻專科醫師
麥嘯臯醫師去歲出國考察將醫務暫托劉醫師代理現已回國仍在十八甫西路舊址照常應診（電話一四一二五四）

太平南路　許修五大醫師
△主治▽
外科割症　婦科白帶　神經衰弱　各期花柳　久難受孕　小腸氣痛　小兒各科　皮膚疥癩　睪丸脹痛　留產留醫
本所主任許修五大醫師行世已二十年對於外科割症手術久已名著社會見爲優待學生工人及各界起見凡到診所治療者一律贈送許醫師手著「診餘漫談」壹本是書原價壹元內容豐富青年男女閱後增廣識見不少到診者祈注意焉
▲診症時間上午九時至五時　治療所西濠口新亞酒店對面　▲電話壹叁壹〇肆▼

唐太平醫師
肺病早期診斷治療專家
肺病診療所　結核研究所　啓事
本醫師向承父業專醫肺病已十八載爲求集思廣益採長棄短起見特往環球考察歷歐美諸國（德英法美日奧瑞士等專門研究肺病診療方法及考察各國肺病院之成績曾在德國柏林醫科大學肺科教授埃士拿EISNER專研醫理又在英國布郎頓胸肺病院BRMPTON實習治肺手術均領證書歸國後增設結核研究所以應檢查細菌及動物試驗并備新式診療儀器照常應診此啓（診療所下九甫（研究所光雅里）時間）診症上午九時至一時X光照肺下午二時以後

全科醫師專門眼科
黃慰民
德國醫學博士　歷任國立大學教授
本醫所最近設備有優良之德國哈腦太陽燈及電療機各科治療機械方法及特效針射藥品均備統治各科病症醫藥各費手術割症一律從廉收費
門診每日上午八時至下午六時診金壹元
（醫務所）一德西路禁烟局隔隣四六四號電話壹肆陸肆柒

法國醫學花柳專科　何棣華大醫師
◎太平南路新亞酒店隔隣◎
診驗專門治療花柳淋梅毒皮膚
設備梅毒華士文反應顯微鏡檢驗男女一切花柳白濁硬疳軟疳疔瘡骨痛橫痃芒菓血淋腎囊腫痛皮膚血毒癬疹等症之發生或單發或併發新起舊患廢症證象複雜宜即檢驗清楚合併療免遺後患。診驗免費，各種針射由二元至五元（衛生局核驗証四十八號）電話一五九六〇

何利田大醫師
☼花柳皮膚專科☼
專醫花柳
定購白濁白帶針藥　確能盡量剷除頑濁
無論新久頑固白濁膀胱子宮炎症睪丸腫大白濁一二十年老白濁均能快捷醫愈
現已遷惠福東路四十六號

豐寧路西瓜園何可醫師
法國新法診驗痳瘋
專家皮膚花柳專科
設備診驗微菌室隨到隨驗有毒無毒一驗清楚選用法國戈那勝針射新藥結束各種兒頑白濁婦女白帶
實效婦女調經水　每樽弍元六毫　主治閉經婦科

德國柏林大學醫學博士（十三甫馬路弍七號）（電話壹六九壹三號）
前任國立中山大學
本市花柳皮膚主任教授馮聲普
▲門診壹圓▲留醫弍圓　各種注射由弍圓至陸圓
德國最新痳瘋檢驗法　一切物理化學血清生物檢驗治療均備（星期日照常）

易沃林恒和丸
善治血毒惡癬
舖在廣州市上九甫路五十二
祖舘鶴山玉橋鄉
支店香港大道西一百卅六　閩省厦門

婦人的心即刻爲那濃淡可意的布樣開花了。她使用軟軟的母親的臂把花布抱在懷裡，一面撫摸着花紋，試抽着布絲，一面帶些嬌氣地說：「不是我過生日，幹麼又多破費這一筆！」隨說隨如一個小姑娘似地扯開袍子前大襟，把花布放在腿上比給男人和自己看。

「乾兒怎麼 悶缸似地不言語呵！生日可打不得架呀，我的兒子！」男人用了父親的口吻往裡間走。

婦人突然記起她的孩子了。由她的孩子，也憶起適才苦痛的事來。她放下花布，抓住了男人的胳膊。

「你坐下，先不用睬他，一下就好，等我叫他給你打酒去。」

男人知趣，卽刻退回坐下，由牆上摘下撣布來拭那皮鞋上的塵埃。

「喝什麼酒呢？」男人色慾地抬着頭，看着立在面前的婦人。似乎是問那婦人今天該怎麼調動咱倆的身子好呢？

婦人又爲犯罪的感覺重重地圍迫着。她向裡間努努嘴，示意着男人在眉神眼色上得保持相當的尊嚴，相當的機警。

男人會意而似怪婦人太胆小地說：「那麼，喝橙花罷，兒子， 快去快來，並買些花生米。」

婦人忙拿了桌邊被遺忘了的毛藍布，走進房去。用現貨証明乾爹的確如何疼愛小乾兒。

男人以爲該幫婦人一句，就爽快地說：「乾兒快點給乾爹打來，回來爺兒倆碰一盅。」

「我不喝你那臭酒！」裡間迸出一個反抗着的小聲音。

「作孽呵！」婦人卽忙堵上子孩的嘴。「別沒大沒小的，去！」

「我不去！ 酒舖的人一看我拿着瓶子走進去，就說——」

「說什麼？」男人放下那羞惱成怒的臉，厲聲地問。

「你就說，」婦人急忙接了過來。「說我小乾兒今天生日，要跟媽喝一盅。看他該死的還有什麼可說的！」

「我偏不去！我不打酒！」

婦人聽出了孩子的口鋒，忙鑽縫子地說：

「那麼，乖， 打給媽喝。使乾爹流口沫。」說着，就爲孩子穿鞋，並用那軟軟的母親的臂在孩子的背上揉來揉去地低聲說：「忙了剛才媽的話了嗎？媽是苦命人！」

乾兒抬起了頭。那氣憤憤的強硬的神色爲這母親的低語軟化了。他看見媽清秀癯瘦的臉上已起了時光的縐紋，那一頭烏亮的頭髮已褪着光澤。握了酒瓶，向媽點了點頭。走出裡間來，復對那寬了大褂扇着那肥碩身軀的男人狠狠地瞪上一眼，然後用斜倚不恭的姿勢閃出門去了。

乾兒一進門，房裡的談話突然停滯了。男人由袋裡掏出一根香烟，對乾兒現出極妒恨的神色。婦人則正背了牆，雙手捧落着，顯了異常爲難的樣子。她甚而掩了面，不敢正視才走進來的孩子。

乾兒爲這景氣感到欣慰，感到勝利。他一直奔到婦人面前，把瓶子穩穩地遞給她，並驕傲地斜睨男人一眼，像是說：「這是打給我媽的。你要喝，就爛嘴！」由婦人那沉悶憂鬱的神色，乾兒信託他媽了，一句話不說，他返身就走了。

及至男人喝起酒來時，婦人出去，找到倚着牆根正在撥弄着牆上灰硝自言自語的乾兒。

「乖，你在家不膩嗎？ 大生日的！街上很熱鬧，你散心去好不好？」

「不，媽，你不用騙我走。我不走。我寧可死在這兒！」

孩子堅決的話，顯然在婦人心上刺了一下。

「不許這樣胡嘴亂說，大生日！」婦人把孩子緊緊地摟在胸前。「呵，十二年前，我懷了你的那年，那時你爸爸多闊呵。我多年靑呵！乾兒，媽沒幾年不死也老了。你疼疼媽罷！」

「你還有臉提爸爸呢？媽，沒羞。街上熱鬧！我一去就有人跟在後頭——」

婦人堵了孩子的嘴，記起房裡急待着的男人，忙說：

「孩子，乖，媽就求你這一回。眞的，就這一回。從明兒起，媽永遠跟乾兒在家裡，誰也不同他好。成不成？」

乾兒笑了。

「眞的，媽？眞的？」孩子雙手用力握住婦人的右腕。

「眞的——」婦人爲這天眞的狂喜感到羞愧，感到恐怖。「可是，你不怕餓嗎？」婦人狡黠地問，攷察着孩子的神色。

「不，媽，我一點兒不怕，只要你愛乾兒。」

孩子再不待媽說什麼，就老老實實地接了那一包銅仙，跳躍着走出街去了。

婦人看了那快愉的信託的背影，心上有無限的悲痛焦燒着。她追了出去，張開了臂，想再抱孩子一頓，但乾兒已朝向大街大踏步走出去了。迎了風，婦人張着臂目送她的乖乖，直到房裡她的中年的乖乖焦燥地喊了起來。

街上熙攘着來來往往的人，還有挑小担的叫喊噪着遊客的耳朵，但這些乾兒卻也不理牠，一壁鑽在大人羣裡盲目地走，一壁留神着適宜打發那包銅仙的用途。他走到一個刀剪攤，一把尖尖光亮的小刀爲他看中了。

「有了這個，誰還敢叫我「小王八」，我就用這斂破他腸子。」

乾兒愛了那把小刀，盡所有的錢，感激地買到了手。卽刻挺起胸脯帶了躍躍欲試的心情消失在人海中了。不知不覺地走到那街尾的一座空地，那裡圍着一大羣人，乾兒也擠了進去，才看見一個粗大黑硬的漢子正在舞着雙刀，知道是打武買藝的。那人的刀圍了那人身邊飛舞，東砍，西扎，跳躍着活潑的步伐，跳躍着堅實的膿肉，閃光，閃光，把乾兒興奮得要叫好不迭了，

黃昏時分，他懷着許多以保衞他媽爲主題的英勇的夢，微笑着，回了家。

到家時門上了鎖。「媽，媽，」她叫，也沒有人答應。乾兒焦急地握了把刀，圍在門前繞圈子，又扒在窗戶往裡看：條案上的梳裝台斜倚地擺着。八仙桌上狠狠地放着傾斜的酒杯，花生皮，凌亂地洒在地上。裡間高高的被堆既不見了，牆於孩子的衣服都零亂地堆在床上，像是想收拾好，而匆促得來不及似地。

「也許上後房去了。」乾兒急智地猜。也到後房門口重重咳嗽，也沒有回聲。拐過牆角，空空的，一把開門的鑰匙丟在磚台上。

「怎麼了？怎麼了？」孩子嚷着，隨卽坐在發霉的磚台上哭了起來。

第二天早晨，多事的鄰居也驚懼地嚷：「怎麼了！怎麼了！」

警察把一領草蓆掩蓋住孩子和那把小刀，然後，往門外趕着如潮地擠進屋內來的閒人說：

「走，走，瞧什麼，一個自己扎死了的小鬼！」

（完）

關于小品文（上）

鼎彝

一 引言

在西歐，原有一種Essay的文學，時起源于法蘭西而繁榮于英國的一種專于表現自己的美的散文。Essay這一個字的語源是法語的Essayer，卽所謂「試筆」之意。有人譯作「隨筆」。英語中的Familiar Essay 譯作絮語散文」。但就性質內容和寫作的態度上，似乎以「小品文」三字爲最能代表這一類體裁的文字。麻煩的論文，關於學術零星的雜記，都不能算是小品文。爲的是小品文要富有藝術性，而不是如論文雜記之類枯燥的東西。廚川白村對於這一點有很好的說明：

「在Essay，比什麼都緊要的要件，就是作者將自己的個人底人格的色彩濃厚地表現出來。從那本質上說，是既非記述，也非說明，又不是議論，以報道爲主眼的新聞記事，是應非人格底地，力避記者這人的個人底主觀底的調子的。Essay卻正相反，乃是將作者的自我極端地擴大了誇張了而寫出的東西，其興味全在于人格底調子。所以有一個學者評這文體說，是將詩歌中的抒情詩，行以散文的東西。倘若沒有作者這人的神情浮動着就無聊。作爲自己告白的文學，用這體裁是最爲便當的。」又說：「如果是冬天，便坐在暖爐旁邊的安樂椅子上，倘在夏天，則披浴衣，啜香茗，隨隨便便，和好友任心閒話，將這些話照樣地移在紙上的東西，就是Essay。興之所至，也說些以不至于頭痛爲度的道理。也有冷嘲，也有警句，既有Humor（滑稽），也有Pathos（感愴）。所談的題目，天下國家的大事不待言，還有市井的瑣事，書籍的批評，相識者的消息，以及自己的過去的追懷，想到什麼就縱談什麼，而託于卽興之筆者，是這一類的文章。」所以把我們日常活生的情形，思想的變遷，情緒的起伏，以及所見所聞的斷片，隨時的抓取，隨意的安排，而用詩似的美的散文，不規則的眞實簡明地寫下來的，便是好的小品文。

二 小品文分類

小品文的意義，既然明白，我們再可以進一步從小品文本身的內容和性質上，或從小品文作者的態度和主旨上，去分成下列的六類：

1•描寫體——寫景的、狀物的。
2•敍事體——敍人的，敍事的。
3•抒情體
4•瞑想體
5•談論體
6•諷刺體——幽默的，嘲諷的。

不過，我們要知道，作家寫出來的作品，並不是這樣機械的。牠的體式，也許有變化，調和，決不是死板板的，所以許多的文體都是揉和的，參雜的，綜合的，否則便流于單調。因此一篇描寫體的小品文，裡面往往有敍事或抒情的成分，同時在抒情體的小品文，裡面也往往有描寫的成分。所以我們要把牠精密地分類，實在是很難的。

描寫體的小品文，就是要把人或物的狀態，性質，功用等項，根據經驗照實地或印像地描寫出來。在這種文體中，除了寫景抒情而外，還有注意于風物的描寫，抽象物和心理的描寫的，因此，我們更可以把牠分爲兩類：A寫景小品；例如朱自清的「荷塘月色」，徐志摩的「我所知道的康橋」，落華生的「春的林野」，郭沫若的「水墨畫」，孫福熙的「紅海上的一幕」，廬隱的「蓬萊美景」等篇都是。B•狀物小品；例如朱自清的「匆匆」，魯迅的「臘葉」，郭沫若的「山茶花」，冰心的「埋存與發掘」，葉紹鈞的「藕與蓴菜」，鄭振鐸的「蟬與紡織娘」等篇都是。

敍事體的小品文。就是述人或物的動作和變化的。例如冰心的「夢」，魯迅的「聰明人和傻子和奴才」，周作人的「賣汽水的人」，綠漪的「小湯先生」等篇都是。

抒情體的小品文，就是以抒寫情感爲主的。本來一切的文學作品，都存在着或多或少的情感的要素。所以，抒情的小品文，那自然更是熱情奔放，或哀感逬發的了。例如朱自清的「背影」，周作人的「唁辭」，魯迅的「風箏」，郭沫若的「路畔的薔薇」，冰心的「笑」等篇都是。

瞑想體的小品文，有時採取敍事的方式來寫些關於人生或人生宇宙關係之事，或有時採取抒情的方式來抒發自己或作品中人物的情感和思想，更或有時候採取談論的方法來表現自己的信仰或認識。例如落華生的「生」，徐志摩的「北戴河的幻想」，茅盾的「叩門」，魯迅的「好的故事」等篇都是。

談論體的小品文，範圍雖是無所限制，無論國家大事，生活經驗，文學藝術，趣語逸話，一任作者選擇，但其中談論的方式，當然以合乎抒情的論文爲標準。例如周作人的「北京的茶食」，「自己的園地」，和「鋼鎗趣味」，葉紹鈞的「春」等篇都是。

諷刺體的小品文，有時看似冲淡，實際上却是熱烈；看似冷漠，實際上却是深刻；看似平凡，實際上却是奇兀。時而嬉笑，時而痛哭，時而憤恨，時而咒詛，什麼都包藏着在這裡面。有的是冷嘲熱諷，有的是雋智幽默，不一而足。魯迅的「忽然想到」，「燈下漫筆」，「復讎」，周作人的「啞吧禮讚」，「草木虫魚小引」，「閒話」等篇，都是很好的例証。自從「語絲」，「現代評論」發刊以後，諷刺和幽默，已經成了國內的特種文體，除了周作人，魯迅，陳西瀅爲創始者外，一般作家起而趨從的，不在少數。

民智書局

中上學校參考用書

文學概論	李幼泉 洪北平 合編	四角
新文藝評論	孫俍工編	一元
西洋文學史	任白濤譯	一元一角
國學研究法	洪北平編	七角
中國文學史大綱	陳冠同編	五角五分
文字學綱要	何仲英編	七角
作文法講義	陳望道編	五角
記叙文作法講義	孫俍工編	七角
民智歷代文選	汪馥泉編	一册二元九角 二册二元二角
民族文選	鎭江中學編	七角
元曲三百首	任中敏選	八角
放翁國難詩選	許文奇選註	五角五分
唐宋三大詩宗集	大厂居士編	一元四角
韋齋活頁詞選	易韋齋編	九角三分
北宋三家詞	易大厂編	八角五分
蘧廬詞	易大厂編	五角

逸經 半月刊

社長簡又文 主編謝興堯

三月十五日出世

是超然的及純粹的文藝與史學的刊物。「內容」一中西并集。今古畫收。譯作皆有。小大悉備。莊諧雜出。雅俗共賞。一門私一圖象。史實。人志。遊記。特寫。考古。紀事。秘聞。詩歌。小說。書評。雜俎。務求開卷有益。掩卷有味。篇篇可讀。期期可傳。

第一期（創刊特大號）目錄

簡又文：逸經的故事
伏龍：談林子超先生
俞平伯：丙子新正二律句
胡懷琛：李太白的國籍問題
葉恭綽：諸葛武侯八陣圖
柳亞子：我和言論界之因緣
謝興堯：水滸傳人物考
大華烈士：廣東人過新年記
馮自由：革命逸史
五知：太平話
徐彬彬：凌霄漢閣筆記
謝剛主：晚明史話
陸丹林：潘達微
錢仁康：歌唱的藝術
李應林：意阿戰爭的背景
白蕉：關於顧千里書跋之輯刊
許欽文：第三種政治犯（小說）
謝興堯：「胡適論學近著」（書評）
林語堂：與又文先生論逸經
大華烈士：陰陽風

每册大洋　角　全年　元

社址及總代售 上海愚園路愚谷邨二十號 人間書屋

廣州代理處 長堤靑年會

愛東路 環球書局

春季特別大廉價 歡迎參觀

全國影印西書搜羅萬全
為減輕讀者負担起見照本出售
新書一萬餘種分類陳列
免顧客東奔西走之勞价廉書多
期限短促 購者請速
機會難逢 幸勿錯失
全部圖書 均有特價標明

最新童子軍課本出版

廣州兒童書店發行 維新北路中央公園前十五號（請認明本店地址方不致誤）

童子軍專家張忠仁，劉澡，譚劍波，葉養源，瞿越，梁偉，陸震九，吳宗穆，姚璧城，魏建明，馬洪昇，黎湖舒諸先生合編

男童子軍用書—女童子軍用書

童子軍初級訓練 每本定價小洋三角（寄費二分）

童子軍中級訓練 每本定價小洋四角（寄費二分半）

會文堂新記書局

春季大廉價

五星期——二月十五日起至三月廿日止

▲法學書 照定價減售毫洋六折
▲本版書 照標明實價再打八折
▲外版書 由一折起至九折

永漢北路 電話一五〇七六

特約經售

上海亞東圖書館出版

◉各類文藝新書——廉售五五折
◉攷證標點舊小說——廉售四五折

書目備索

東西南北

第五四二期

首陽山下（上）

厲厂樵

記不清是何年，何月，何日，我想將伯夷叔齊的故事寫一篇小說，大概是當時有別事纏手，沒有動筆，後來也就忘記了。今夜從魯迅先生的「故事新編」裏讀到他的「采薇」，我又忽然心動，趁着家人熟睡，四圍靜寂的這午夜時分，我就開始寫這「首陽山下」了。

魯迅先生的「采薇」，不消說，寫得很好。我寫「首陽山下」，並沒有和它比美抗衡的野心。我所寫的，和魯迅先生的「采薇」也並不相同。深望讀者諸君將兩者比對一下。

遼西孤竹君共生三子，據說都很賢能，孤竹君年老將死的時候，很想傳位給三兒子叔齊，但是他老人家西遊以後，叔齊却不知從什麼地方學到了禮讓之風，以爲大哥伯夷是長房，照老例，應該由伯夷承受父位。伯夷彷彿是一位孝子，以爲父親的遺命不能違背，仍然推重老三。大概是事前雖未正式開會，也曾交換過意見，你推我讓，弄成殭局，結果就都逃走，只好由本來沒有希望的老 担當重任了。

有官不做，固然清高，然而到底是要生活的。這兩位自己既是賢人，對于當時德高望重的西伯昌——文王也很仰慕，並不「相輕」，所以一直向那里進發。而且西伯昌的部下有一位大將姜太公，原先和他們也有相當的友誼，這次投奔，住在那里，姜太公也會殷勤款待的。這樣想着，弟兄在路上欣然自得，認定前途早就有了光明。

路途太遠，有時也會感覺無聊，于是閒談。

「父親在時，最喜愛的是我，最器重的是你，老二是不在他老人家的心中眼下的。因爲要治理人民，事情繁重，所以父親想由你接任，你是精明強幹的，怎麼你反推讓給我了？老三！」伯夷先攤開了話頭。

叔齊先笑了一笑，然後埋怨老大了：「大哥，你真是太過老實了，當今之世，賢既無用，能也無濟於事。不論你做或我做，萬事都不能亨通。兵權早就在老二的手裏，你我有什麼辦法？不聞不問，由他去幹，且看他能不能弄得國泰民安！」

「那麼你還是不能忘情？」伯夷倒很驚異了。

「看看到西伯昌那里的情形怎樣，我相信我和你總不會永遠在野的。」

這麼一開頭，連國家大事都談得頭頭是道。叔齊興奮極了，希望也算大極了！本來伯夷在前面走，叔齊在背後跟隨着，這時叔齊特地趕到哥哥的前面，和哥哥拉一拉手，很懇切地說：

「以前我做弟弟的，也許有許多對哥哥不起的地方；以後我們可不能再鬧什麼脾氣了。只要你大哥和我像現在這樣緊緊地拉着手，是一條心，我相信老二不會幹出什麼大事業來。」

「是不是想藉西伯昌的力量幫助我們，我們就可以捲土重來了？」老大到底是老實的，話不說明白，他就摸不着頭腦，也不放心。

「當然啦！」

一路談着，走着，彷彿脚上也添了許多氣力似的。到了西伯昌那里，西伯昌很客氣地招待他們，就連老友姜老頭子也並不因爲西伯昌重用了他而搭架子，居然和他們很親熱地拉了拉手，而且寒暄了幾句。

當晚安頓在養老堂裏，叔齊有些懷疑，以爲不該住着這樣的地方，偷偷地和老大說：「我們並不是普通賓客呀，怎麼給我們擱在這里了？大哥，看情形，有些不大對勁了！」

「能有飯吃，有安身之處，不就很好了嗎？」老大勸慰着老三。老三的氣也就平了。

但是剛躺在牀上，老二聽到隔壁有人談話：

「新來的那兩位，聽說是孤竹君的少爺，怎麼也跑到這里來了？」

「到這里來的，其先誰都是來頭很大的；但是既到了這里，也就只好養終送老了。」

「我說：有辦法的，不肯來；既來的，就永遠沒有辦法。」

老二聽得清楚，湊近老大低聲地問：「你聽到嗎？」老大還是勸慰他：「你儘管放心，西伯昌總有一天要借重我們的。」

西伯昌死後，他的兒子聲稱商王無道，出兵征伐，伯夷叔齊一聽到消息，便精神抖擻地跑到養老堂的門外，看看有什麼動靜的時候，叔齊很高興地對伯夷說：「倘這消息是不錯的，我們的機會是到了！」

老大也很開心：「老二，你且想想，我們遇到周王，用什麼話來打動他，使它看我們又驚奇，又佩服，不得不借重我們。」

老二却給楞住了，雙眉緊皺，儘在沉吟：「這就難說了，話說得卑賤一點，他會看我們不起；激烈一點，他又會生氣。最難的是得體。」

「你比我聽明，再想一想，這確是我們的成敗關頭。」

「是的，」老三在養老堂門前的曠地上踱着方步，低垂着頭，還是在沉思。

沉思以後，到底是豁然貫通了：「大哥，周王也和他的老太爺一樣，是一位假仁假義的角色。我們不如先罵他幾句，使他知道我們不是凡人；然後他就會低聲下氣地向我們求教了。你說這計劃可能行得通？」

「怎麼罵呢？」

「怎麼措辭，我和你回到房間裏再仔細地推敲，好不好？這不過是原則。」

乾兒的生日

毅林

盼，盼，可盼到了。乾兒一睜眼，紙窗剛染上灰白色，就在床上打了一個翻滾，一翻翻到睡在靠牆那邊的婦人旁邊。一隻貪饞的蒼蠅止在婦人那清秀癯瘦的臉上徘徊着有所尋覓。乾兒輕輕地推了推那酣睡着的婦人，並學了她的口吻說：

「媽，媽，今天是小兔子的生日，做媽的該怎樣請請兒子？」

於是，做媽的由菜市回來時，小小筐籃裏就多了一條長長的猪尾巴，和一個乾荷葉包。

「小饞骨頭，今兒該你長尾巴了。這一包，是盼你多長點兒腦子，別老那麼成天蹩蹩拗拗地膩在家裡」。

乾兒握了那圓滾滾的屬於他紀念的東西，心裡有着說不出來的歡喜。他一面試打着那裝了猪腦的荷葉包，一面揣詘着說：

「媽，媽，我今年十二歲了能？」

「放下！」婦人忙把他的手腕奪了過來。「沒給媽叩頭不能沾嘴的。你呀！你到年就十三了。算算看哪，到下月初七，你爸死掉整整兩年了」。

一提到了爸爸，乾兒小心坎裡就感到這生日還是不過的好。他這小靈魂到世界上幹麼來了呢？挨罵！湊滿街滿巷人的罵。走到那兒人家都笑嘻嘻地逗他：「喂，小王八，你候補的爸爸呢？」要不然，就趁這孩子走路的當兒，把一片綠葉串成帽兒，由後面偷偷地放在乾兒頭上。乾兒哭了，街上的人都一齊拍掌吆喝：「瞧，可又下雨了！」乾兒揩着淚去問年長的，他們却指了他的鼻梁不屑地說：「人家叫你做小王八哪，都是你們娘兒倆丟盡了你死鬼爸爸的醜！」婦人看到孩子獃呆的神氣，以爲是因爲沒給他吃猪腦煩了呢，就去戲弄地輕撐那殭硬冰冷的小嘴岔：

「小饞骨頭，大生日也撅嘴，瞧，等會兒你乾爹來還得叩頭呢。可得打起點兒精神來，像去年那麼叩得响响的。他答應給你做件毛藍大褂兒呢！」

「我不叩响頭了，媽，我不給那鬼叩頭！」乾兒想起來有點忿，說着，低了頭，悵惘地向屋的一個空寂的角落踱去。

「什麼，乾兒，你再說！」

「說就說，我偏不給那鬼叩頭！」

「憑什麼，你個喪良鬼！乾爹待咱們多好！要是靠你那短命的爸麼？那早就沒有人家——」

「待咱們好？待你好呵！」乾兒說到這句是咬緊牙根的。他小心坎裡深深地記得今年春天給他撞上的那回！媽坐在那傢伙的腿上嗑瓜子。想到這兒，乾兒憤憤地又加了一句：「可是，哼，我恨死他！」

「你敢！我告你忤逆，把你充軍到——」

「媽，你倒還沒有充我的軍，那隻鬼一來你就把我趕了出去，愈遠你們愈好」！乾兒跺着腳。一抬頭，看見了掛在壁上的他爸爸生前和局裏同事的合照，默默地滴下兩行淚來，咬着下嘴唇，堅決地說：「今天是我的生日，等會兒他來，要命我也不走開了。」

「好，好，我的乖孩子。」婦人湊過去，使用那條軟軟的母親的臂在乾兒斜着的肩膀上揉來揉去。「別那麼樣，孩子。媽是苦命人，媽就盼着我的乖像乾爹以地快快長成人，給媽掙白米飯，那時候，乖兒要媽怎樣都好。」

乾兒只是撇着不服氣的嘴岔，滿肚委屈地對着壁上那合照搖頭。當這個樣兒爲婦人發現時，犯罪的感覺便撲壓她而佔有了她。她捧了那獃呆的腦袋搖着。

「乖，今天是你的生日，給媽點好氣兒看。話留以後再說。乾爹是好人，不准錯待他。乖，在這兒玩，瞧，這是你的公仔片，還都是乾爹吃紙烟替你收的呢！你玩，媽去弄好飯你吃。回頭——」婦人側過頭來審視孩子的神色，並用誘惑的口吻說：「今天聽說街上很熱鬧，回頭，把小肚子吃得飽飽的，袋裡給你裝上錢，走逛一陣，開開心。唔，乖，等我去！」一

婦人走開了，還不放心地，回頭看着自己的柔情在孩子身上發生的效果。

孩子那麼乖地投到她的懷裡去了。

當×公司的公共長途汽車查票員××在下了早班後，低低地戴了那頂舊呢帽，挾着一個長長的紙包走了進來時，乾兒母子正吃壽宴哪。婦人見了那黑粗魁梧的影子，立刻就丟下啃着猪尾巴的乾兒迎接出去。忙着洗茶壺，忙着問男人今兒車有沒有出什麼亂子，忙着問男人是喝雙蒸還是橙花，好叫乾兒去打。

「乾兒！快哨！哨淨了洗手給你乾爹打酒去。瞧，乾爹不騙人，眞地買布來了」。婦人說後，即嬌媚地回過頭來，問男人是那間剪的？十二尺有沒有放多幾寸？

男人笑嘻嘻地打開紙包，先抽出毛藍布放在一邊，然後用一種驚喜的心情偏了頭叫婦人猜，那麼詭秘地他拿出一捲花布來，笑嘻嘻地遞給那張着雙臂睜大了笑迷迷的眼睛的婦人，說明這是給她的一套衣料。

本期目錄

首陽山下（上）……厲厂樵
乾兒的生日……毅林
關于小品文（上）……鼎彝

北大

北大參茸行
專賣正人參

●●● 新上市

巨擘生曬人參王
分份關東鹿茸片
頂大枝石柱溝參

取價向持公道
決不將貨就價
任由格價比較
便知實際貨好

總行在廣州市光復南路
營業部電話壹六四六弍

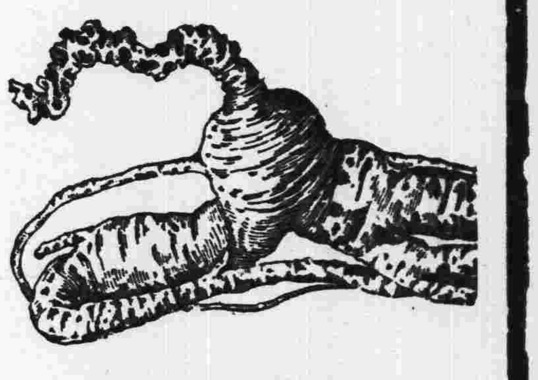

廣州本版 外版

北新書局 一週紀念 大廉價一個月

三月一日起 三月底止

圖書全部半價

‖中小教本‖預定什誌‖活葉文選‖例外

1. 下列十大書局全部出版物一律半價
2. 其他經售外版書百餘家折扣 律減低自二折起至九折止
3. 代定全國雜誌約期不誤郵寄迅速

同時舉行

十大書局聯合半價大傾銷

現代書局　天馬書局　大光書局　九洲書局　南華書局　亞細亞書局　新中國書局　中學生書局　太平洋書局　三民公司

‖預定雜誌優待辦法‖

青年界月刊 每月一號出版 預定全年大洋一元六角五分

贈送
1. 中國文藝年鑑 部值洋一元五角 或改送新知識字典亦可
2. 憑定單號碼有得獎學金二百元之希望

小學生半月刊 每月一十六號出版 預定全年大洋一元三角二分

贈送
1. 三兒苦學記一冊值洋六角
2. 小學生模範字典一冊值洋五角

同行批發不照此例　[illegible]　廉價書籍寄費加　如蒙光顧無任歡迎

讀書週報各訂戶公鑒

讀書周報現因編者無暇主編暫行停版各訂戶除已收到該報共卅四期外有餘之報價本局照數退還即希各訂戶持有該報原訂單至本局掉換書籍或取回現金特此佈告

（樣本目錄函索即寄）

財政廳前 北新書局 電話一一〇三五

共和書局 大贈券

購書滿洋一元 贈送書券四角
購書滿洋五角 贈送書券二角
多購以此類推

雜誌 畫報 九折

辛墾書店 成立六週紀念 全部圖書 一律六折

空前未有 便宜 購者 務請 注意

共和書局 永漢北路 電話一二六五一

大東書局 春季開學 大廉價

三月一日起・一個月

本版書：一折至五折
外版書：一折七扣起
文具儀器：特別便宜

一折書一班

書名	冊數	價格
中國存亡問題		三角五分
汪精衛最近言論集		三角
胡漢民最近言論集	二冊	五角
吳稚暉最近言論集	二冊	五角
戴季陶最近言論集	三冊	六角
陳公博最近言論集		三角
褚民誼最近言論集		五角
黨國要人最近的幾封信		三角
孫文學說		二角
孫文主義研究集		六角
三民主義淺說		五角
三民主義大綱		一角

二折書一班

書名	版本	價格
近世文選	精裝本	一元六角
	平裝四冊	一元二角
國語文選	精裝本	二元五角
	平裝六冊	三元
文章指南	五冊	一元五角

三折書一班

書名	冊數	價格
學生文藝叢刊（第一卷彙編）	四冊	二元四角
學生文藝叢刊（第二卷彙編）	四冊	二元四角

四折書一班

書名	冊數	價格
學生文藝叢刊（第三卷彙編）	四冊	二元四角
學生文藝叢刊（第四卷彙編）	四冊	二元四角
學生文藝叢刊（第五卷彙編）	四冊	二元四角
學生文藝叢刊（第六卷彙編）	四冊	二元四角
學生文藝叢刊（第七卷彙編）	四冊	二元五角
一個女劇員的生活		六角
平淡的事		五角
秦淮河畔		四角
心的慘泣		五角
風雨之夜		五角
大學生日記		五角
出路		五角
絲棉被頭		五角
老處女		六角
第四十一		六角
前線十萬		一元五角
法國代表平民短篇集		五角
現代日本短篇傑作集		七角
現代名家小說代表作		八角
我的一生		四角
死的舞蹈		七角

四五折書一班

書名	價格
青年讀書指導	一角五分
青年自修指導	五角
青年升學指導	五角
青年[illegible]請指導	五角五分
青年職業指導	四角
青年服務指導	三角五分
青年成功指導	四角
青年生活指導	三角五分
青年修養指導	六角
青年酬應指導	三角五分
青年社交指導	三角
青年婚姻指導	六角
青年經濟獨立指導	六角
青年健康指導	四角

以現款購買爲限
教科書預約書除外
各種優待券不適用
函購寄費加一多還少補
函購郵票十足通用

軍事政治學校運動會改期舉行
因天雨會場不便競賽 三日秩序表預行公佈

廣東軍事政治學校第一次全校運動大會原定今(五)日至七日一連三天在該校大操場舉行、現因天雨所阻、特改期舉行、昨經分別函各長官各機關知照、

茲先將大會比賽秩序預行公佈、以供快覩、

第一日 秩序表(上午)八時至九時、行開幕禮、九時至九時三十分、跑步唱歌、表演、九時三十分至十時、刺槍術、國技表演、十時至十一時、一百公尺初賽、(十一組)(取二名)鐵球決賽(十七人)、(又官長七人)、十一時至十二時、千五公尺、拉繩決初賽、(三組)(取六名)憲兵國技隊表演、射擊決賽(三十尺)、(又官長十六名)十二時至一時、休息、(下午)一時至二時、一百一十公尺、高欄初賽、(一組)(取三名)擲手溜彈決賽(三十八人)、(又官長九人)、着裝賽跑初賽、(八組)(共取十名)二時至三時、二百公尺初賽、(十一組)(取二名)千六公尺接力初賽、(三組)(取二名)三時至四時、四百公尺初賽、(十組)(取二名)、武裝障碍跑初賽、(八組)(取二名)四時至五時、籃球決冠軍、網球表演、

第二日 秩序表、(上午)八時至九時百公尺複賽、(三組)(取三名)百一十公尺高欄複賽、(三組)(取四名)擲標槍決賽(廿五人)、九時至十時八百公尺初賽、(六組)(三名)竿高決賽(九人)、十時至十一時、四百公尺中欄、(八組)(取二名)四百公尺接力初賽、(三組)(取二名)十一時至十二時、排球決冠軍、籃球決二、三名、摔角表演、十二時至一時休息、(下午)一時至二時、二百公尺複賽(三組)(取三名)跳遠決賽十九人、(又官長六人)、千五百公尺決賽十八人)、又官長十一人、二時至三時、着裝賽跑決賽(十八人)、擲鐵餅決賽(二十人)、四百公尺複賽(三組)(三名)、三時至四時武裝障碍跑複賽(二組 取四名)、百十公尺高欄決賽(八人)、四百公尺中欄複賽、(二組 亦取四名)、四時至五時、爬山決賽、足球決冠軍、

第三日 秩序表、(上午)八時至九時一百公尺決賽(九人)、(官長八人)、跳高決賽(廿四人)、四百公尺中欄決賽(十八人)、器械操表演、九時至十時、八百公尺決賽(八人)、四百公尺接力決賽(九組)、壘球表演、十時至十一時、武裝障碍跑決賽(八人)、四百公尺決賽 九人)、十一時至十二時排球決二三名、十二時至一時休息、一時至一時三十分、二百公尺決(九人)、(又官長九人)千六百公尺接力決、(九組)二時二十分至三時一萬公尺決、足球決二、三、八、三時閉幕禮、頒獎、

市長金杯籃球賽 明日開評判會議
討論評判各事宜

市政府職員公餘同樂會主辦之市長金杯公開籃球賽、開始報名以來、參加者業有廿餘隊、日間即行止截、茲查該會以開賽期近、已分別聘定評判員、定明(六)日正午十二時召開第一次會議討論評判事宜云、

世運會 足球冠軍預測
荷蘭隊希望最高
過去國際賽荷均佔優勢

(外息)本年八月在柏林舉行之十一屆世界運動大會、荷蘭頗有足球冠軍之希望、阿林匹克之足球現冠軍爲烏拉圭、爲前次一九二八年在荷京與阿根廷決賽而獲得者、至一九三二年之十屆世運在美國洛杉磯舉行時、則無足球之節目、荷蘭之足球隊實力極爲強勁、雖未對賽南美、而對歐洲各國已有十次之勝利、其勝利紀錄如下、

一九三一年、勝丹麥於丹京、二對零、
一九三一年、勝法國於巴黎、四對三、
一九三二年、勝比國於比京、三對二、
一九三二年、勝德國於杜舍多夫、二對零、
一九三三年、勝比國於安衛普、三對一、
一九三四年、勝比國於安衛普、四對二、
一九三五年、勝瑞士於百倫、四對二、
一九三五年、勝比國於比京、二對零、
一九三五年、勝愛爾蘭於都伯林、五比三、
一九三六年、勝法國於巴黎、六比零、

荷蘭之足球隊員、份子至爲複雜、然皆以業餘資格參加、計內有一警察、一酒店侍者、一送牛乳人、一汽車夫、兩員小書記、兩名學生、彼等只於閒暇時得有練習機會、昨年雖敗於英國之手、敗亦光榮、蓋英國乃以十名職業球員、一名業餘球員應戰、結果仍祇以二比一小敗、荷蘭隊之訓練者、爲英人格倫丹寧、戰術已成爲英國化、至其橙黃色之絨質球衣亦然、其進攻法、好活用兩翼、頭球亦極爲靈巧、

中學籃球賽 連日之戰績
第一日華僑與教忠奏凱 第二日廣東暨中中告捷
今宵又有兩幕

青年會主辦之中學籃球第二屆第三年大比賽業於前月廿九晚在該會健身室開幕、到場觀衆極形熱鬧、第一場華僑體校勝聖心、結果七十二對十四、第二場教忠勝八桂、結果九對八、

昨(四)日爲開賽第二日、

第一場 廣東紅隊對大中中學、是時甫屆七時、兩隊健兒、魚貫入場、球証鳴笛、宣佈開始、大中健兒則先施下馬威、節節進迫、敵方旅開得勝、廣東紅隊初時微有輕敵之心、故上半場竟以七比十八敗于太中、休息片時、笛聲再起、廣東紅隊以上半場一敗塗地、亟思振奮、由蘇英海鍾社官等振發精神、奮偏收復、而大中隊亦不示弱、一守一攻、均見精彩、至終結時、兩隊均以三十三比三十三賽成和局、惟照比賽章則、例應增加五分鐘比賽以決最後勝負、結果、廣東紅隊卒以三十九比三十五勝大中、

第二場 中大附中對宏英、于八時舉行、兩隊實力懸殊、六十八比七敗于中大附中、茲將各隊健兒題名如下、(廣東紅隊)鍾社官、蘇英海、鍾瑞宗、伍林柏、梁華蔭、陳任扎、葉鎮琪、李雲輝、關靈書、(大中)彭景芳、盧覺光、吳宜昭、彭福波、李林、葉開玩、盧仲強、黎國雄、梁景俊、顧書森、(中大附中)余樹棠、劉石元、薛道坤、林思聰、劉漢強、譚振乾、張其林、盧譽標、黃維良、鄭定統、(宏英)王積光、鄭松懷、陳迪明、許彥能、馬賢榮、陳子培、黎兆庭、像湖南、黃永貞、陳耀宗、查今(五)日又有兩場舉行、第一場下午七時爲南海中學對培正雛隊、第二場八時、廣東黑隊對中大附中、想屆時必有一番惡戰、

郊外體育場
限本年夏季完成

市政府爲發展市民體育起見、除提倡各項體育運動外、並派員擇定廣九鐵路市陂站馬鞍山等處、爲開闢郊外體育場場址、查該處面積有六萬一千華井、經工務局測勘完竣、場內除闢各項球場外、並建築一偉大游泳池、爲迅速完成起見、市府昨已飭工務局日間興工、限於夏季內完成、

第四屆世界運動會閉幕
廿八國選手排列頒獎台前 軍人冰上跑優勝隊先領獎

(巴登基爾震二月十六日訊)鄂林比谷冬季運動會閉幕

閉幕典禮 儀式隆重

儀式、二月十六日已舉行完畢、首由二十八與賽國選手、魚貫入大競賽場、執各國國旗、於頒獎台前、分兩排站定、然後由世運國際委員會會長拉都爾爵士、頒發獎品、最先領獎者爲參加軍人冰上長途競賽之一優勝隊、以擬賽隊領獎者殿後、各隊領獎後、即圍繞頒獎台、遊行一週、旗歸原位、此時獲金牌各優勝隊之國旗、次第升至場中最高之旗杆頂上、獲銀牌及銅獎牌之國旗 則另懸於以上各旗左右較低之旗杆頂上、頒獎畢、德國世運會組織部才哈爾特、及國際委員會秘書長富爾特、即趨至各手持優勝旗之選手前、於每一旗上、懸一第四屆冬季世運會之紀念章、事畢山坡上即鳴砲祝賀、聲音隆隆、響震大地、拉都爾爵士、於是步至總指揮台、以播音筒宣布、「一九三六年冬季世運會正式閉幕」並向希特勒及巴登基爾震市長、暨冬運會籌備委員致謝、即徐拉氏致詞時、同時鄂林比谷之火炬、亦逐漸熄滅、而山傍之砲聲復起、山頂探海燈、突向下直射、指示出場行道、各國選手、乃隨燈光出場、此時數十萬觀衆、羣聲歡呼、聲震山谷、良久始息云、

各項決賽 總分一覽

鄂林比谷冬季運會、決賽告終、各國總分數計得如左、一、挪威——一〇〇分、獲金獎牌七個、二、德國——四六分、獲金獎牌三個、三、瑞典——四二分、獲金獎牌兩個、四、芬蘭——三八分、獲金獎牌一個、五、美國——三三分、獲金獎牌一個、六、奧國——二七分、獲金獎牌一個、七、英國——二二分、獲金獎牌一個、八、瑞士——二〇分、獲金獎牌一個、九、加拿大——九分(未獲金獎牌)、其次得分各國計爲、捷克、匈牙利、比國、法國、荷蘭、日本、意大利、波蘭、

冰球跳遠 英挪稱雄

鄂林比谷冬季運會兩主要項目冰上跳遠及冰球決賽、均於十六日舉行、決賽結果、挪威與英國、榮膺冠軍、挪威選手隆德、自開賽以來、所向無敵、一氣呵成、十六日最後一場、瑞典青年選手伊里克森、與隆德力爭、且兩度以七十六米打破世界紀錄、然終以經驗未充、姿態不雅、屈居亞軍、隆德七次跳七十五米及七十四米、但起縱降落、一絲不苟、故得獲金獎牌、跳遠第四亦皆分爲挪威選手安得生、又瓦爾貝格所獲、第五名爲波蘭馬魯薩爾、第六名爲芬蘭瓦隆寧、德國選手馬爾屈居第十、日本選手井倉及安達、初場均居第六、分跳七十四米五及七十四米、但二場井倉氣餒、僅跳七十二米、而安達則中途跌落、致未終場、至於冰球比賽、英美兩國、本來勢均力敵、距美隊與加拿大賽時、竟以一比零爲加隊戰敗、致失與英隊決賽權、否則入有與英隊平分春色之望、美國既輸敗挫、英隊遂以五分獲最後勝利、得金獎牌、加拿大隊第二、得銀獎牌、美國第三、是日加拿與美隊決賽時、緊張萬分、觀衆注目屏息靜若無人、祇見加隊於第一場巧入一球、嗣即拚力防禦、美隊再四進攻企圖還入一球、以成小局、然終未得逞、不得不屈居第二、而以銅獎自慰云、

第四回冬季鄂林比谷大會末日之十六日午前十一時起、日滑雪團望眼欲穿之純跳躍、在大會競技場跳躍臺舉行、朝來薄雲密佈、山中降雪、雜有大雨、氣溫零下五度七、但連日快晴雪已融化、跳躍基面凸凹不平、調子頗惡、自早朝觀衆陸續入場、擁擠不堪、跳躍基四週、築成人垣、水洩不通、附近山上、亦被觀客站滿、達七萬人、日選手團、宮島、龍出、安達、均爲超弩級人物、於爭霸戰致最後之努力、日本選手跳躍位次如下、

七位伊黑(日) 二一八點 七四米五〇 七二米五
十位宮島(日) 一九四點六 七三米 七一米(顛倒)
四十四位瀧凶(日) 一〇一點二 七二米(顛倒) 七七米(顛倒)

德希特勒 函謝大會

德總理希特勒、十六日手交世運國際委員會會長拉都爾爵士一函、表示其個人及全德人民、對該會工作及喚起全世界注意之與賽者合作精神無限感謝之意云、

大中小瓶

補血 滋養 强壯劑

保利他民

各大藥房均有經售

貧血 肺癆 衰弱 虛弱兒童
病後 慢性胃腸病 精力疲乏
營養不良 心身過勞之人

服了保利他民以後
血色可以改良 食慾可以增進
體重可以增加 精神可以愉快

日本·大阪 武田長兵衛商店 股份有限公司

35—1527(O)

中華書局
新廠建成紀念大廉價兩個月

各書照定價對折

特價

照特價再打八折

書名	冊數	定價(單位元)	特價或預約價(元)	現售	國內郵費(單位元)	隨發已出之書
古今圖書集成(清初殿版銅活字本)	八〇〇	八〇〇	特價五〇〇	四〇〇	二三	已出一八四冊 不日續出一三九冊
四部備要(聚珍倣宋版五開大本)	二五〇〇	一二〇〇	特價十〇〇	五六〇	四〇	已出三五〇冊 不日續出二九〇冊
四部備要(聚珍倣宋版洋裝本)(全[illegible])	甲種 乙種 丙種 [illegible]	七二〇 六六〇 [illegible]	預約價 三八〇 三四〇 三〇〇	三〇四 二七二 二四〇	三八 三四 三〇	已出甲種二冊 乙種二冊 丙種四三冊
初中學生文庫	三〇〇	八〇	—	四〇	四·六〇	已出一五〇冊
小學各科副課本	全套 初級 中級 高級 [illegible]	[illegible]	—	十八 六 六 六	一·八〇 ·八〇 ·六〇 ·六〇	已出一四冊 不日續出五四冊
小朋友文庫	全套 低級 中級 高級 [illegible]	四五 一〇 一五 二〇	—	二二·五 五 七·五 一〇	二·八〇 ·九五 ·[illegible] ·六〇	已出一二冊 不日續出一二冊
飲冰室合集	四〇	四〇	—	二〇	一·一〇	不日先出一六冊
清代筆記叢刊	一六〇	四〇	—	二〇	一·二〇	不日先出八〇冊

▶▶▶ 廉價期三月五日截止 ◀◀◀

(內65

鷓鴣菜全國兒童健康比賽入選者 照片

名次	第一名
姓名	王繼忠
年齡	三個半月
籍貫	安徽省
家長	祖王駿生 父[illegible]叔榮
住址	蘇州後廟巷十三號

本藥房兒科專藥鷓鴣菜出世以來十有餘年行銷全國及世界各埠蒙各界樂用此次贊助兒童年舉行全國兒童健康照片比賽承各界不棄惠然參加計收到比賽照片十萬四百餘幀皆曾服鷓鴣菜而轉弱爲强者入選者二千五百名業已在各報公佈現再將入選照片順次登出以作鷓鴣菜效驗的鐵證

滬粵港 宏興大藥房啓